



Annual Report 2016

รายงานประจำปี 2559

คณะแพทยศาสตร์ มหาวิทยาลัยบูรพา

Faculty of Medicine Burapha University





คณะแพทยศาสตร์

มหาวิทยาลัยบูรพา

Faculty of Medicine

Burapha University

รายงานประจำปี 2559

Annual Report 2016

สารจากคณบดีคณะแพทยศาสตร์



“องค์กรเป็นสิ่งที่อยู่เฉยๆ
แต่หลักสำคัญในการขับเคลื่อนองค์กรคือบุคลากร
และระบบงานที่มีความเป็นเลิศ
ที่จะพัฒนาให้องค์กรมีการพัฒนาอย่างต่อเนื่องและยั่งยืน”

รายงานประจำปีฉบับ 2559 นี้ เป็นการรวบรวม
การปฏิบัติงาน ผลการเปลี่ยนแปลง พัฒนาการดำเนินงานด้านต่าง ๆ
และที่ผ่านมามีความสำเร็จที่น่าภาคภูมิใจ ดังนี้ ประการแรก คณะแพทยศาสตร์ มหาวิทยาลัย
บูรพา ได้ผ่านการรับรองตามมาตรฐาน WFME (World Federation for Medical Education)
ประการที่สอง นิสิตแพทย์ของเราสามารถสอบผ่านเพื่อรับใบอนุญาตประกอบวิชาเวชกรรม
(National License test) ประการที่สาม คือ คณะแพทยศาสตร์ได้เตรียมความพร้อมด้านการ
พัฒนาโรงพยาบาลมหาวิทยาลัยบูรพาเป็นโรงพยาบาลระดับตติยภูมิ ขนาดโรงพยาบาล 400 เตียง
เพื่อรองรับการเรียนการสอนชั้นคลินิกของนิสิตแพทย์ ชั้นปีที่ 4 – 6 นอกจากนี้คณะแพทยศาสตร์
ได้สร้างเอกลักษณ์ใหม่ให้แก่องค์กร คือ “คณะแพทยศาสตร์แห่งความเป็นเลิศด้านเวชศาสตร์
การเดินทางและท่องเที่ยว” (Faculty of Medicine for Travel and Tourism Excellency)
เนื่องด้วยคณะแพทยศาสตร์เป็นคณะแพทย์แห่งแรกในภาคตะวันออก และจังหวัดชลบุรีก็มุ่งเน้น
ทางด้านการท่องเที่ยว และประการสุดท้าย คือการสร้างคุณลักษณะของบุคลากรและบัณฑิต
ให้เป็นคน เก่ง ดี และมีความสุข บนความพอเพียงตามหลักปรัชญาเศรษฐกิจพอเพียง ของ
พระบาทสมเด็จพระเจ้าอยู่หัวรัชกาลที่ 9 มีความสุขตามบริบทในชีวิตของเรา องค์กรเป็นสิ่งที่
ที่อยู่เฉยๆ แต่หลักสำคัญในการขับเคลื่อนองค์กรคือบุคลากร และระบบงานที่มีความเป็นเลิศ
ที่จะพัฒนาให้องค์กรมีการพัฒนาอย่างต่อเนื่องและยั่งยืน คณะแพทยศาสตร์ มีความมุ่งมั่นในการ
ผลิตบัณฑิตแพทย์ที่มีคุณภาพ เป็นบัณฑิตจิตอาสาที่มีความรับผิดชอบต่อสังคมได้เป็นอย่างดี

ผมในฐานะตัวแทนผู้บริหาร คณะแพทยศาสตร์ มหาวิทยาลัยบูรพา ขอขอบคุณบุคลากร
ทุกท่านที่ทุ่มเทแรงกาย แรงใจ และความสามัคคีของทุกท่าน ที่ทำให้องค์กรประสบความสำเร็จ
ในการพัฒนาคณะแพทยศาสตร์อย่างต่อเนื่องและยั่งยืน

(ผู้ช่วยศาสตราจารย์ นายแพทย์พิสิษฐ์ พิริยาพรณ)

คณบดีคณะแพทยศาสตร์ มหาวิทยาลัยบูรพา

เอกลักษณ์

“คณะแพทยศาสตร์แห่งความเป็นเลิศด้านเวชศาสตร์การเดินทางและท่องเที่ยว” (Faculty of Medicine for Travel and Tourism Excellency)

โครงสร้างองค์การ (Organization Profile)

คณะแพทยศาสตร์ มหาวิทยาลัยบูรพา ตั้งขึ้นเมื่อวันที่ 2 กันยายน 2545 เป็นคณะแพทยศาสตร์แห่งแรกในภาคตะวันออก โดยมีจุดมุ่งหมายที่มุ่งเน้นการผลิตแพทย์ให้เหมาะสมต่อระบบบริการทางการแพทย์และสาธารณสุขของประเทศ เป็นแพทย์ที่มีคุณภาพตามเกณฑ์มาตรฐานผู้ประกอบการวิชาชีพเวชกรรมของแพทยสภา เทียบเท่ามาตรฐานสากล มีความรู้ความสามารถและเจตคติที่จะปฏิบัติงานในชนบทได้เป็นอย่างดี มีความสามารถในการทำวิจัยด้านการแพทย์และธารงไว้ซึ่งศิลปวัฒนธรรมไทย เปิดรับนิสิตรุ่นที่ 1 ตั้งแต่ปีการศึกษา 2550 จำนวนรุ่นละ 32 คน คณะแพทยศาสตร์ผ่านการตรวจประเมินคุณภาพการศึกษากายใน และผ่านการรับรองจากคณะกรรมการแพทยสภาอย่างต่อเนื่อง โดยให้เปิดรับนิสิตเพิ่มในปีการศึกษา 2553 เป็นรุ่นละ 48 คน และพัฒนาปรับปรุงหลักสูตรแพทยศาสตรบัณฑิต ฉบับปรับปรุง พ.ศ. 2555 ตามกรอบมาตรฐานคุณวุฒิระดับอุดมศึกษาแห่งชาติ มีโรงพยาบาลมหาวิทยาลัยบูรพา ขนาด 160 เตียง ซึ่งในปีงบประมาณ พ.ศ. 2557 ได้รับการจัดสรรงบประมาณเพื่อพัฒนาศักยภาพให้เป็นโรงพยาบาล 400 เตียง รองรับการจัดการศึกษาชั้นคลินิกและเป็นโรงพยาบาลโรงเรียนแพทย์ ปัจจุบันมีบัณฑิตแพทย์สำเร็จการศึกษาทั้งสิ้น 4 รุ่น โดยในปีการศึกษา 2557 หลักสูตรแพทยศาสตรมหาวิทาลัยบูรพา ได้รับการรับรองหลักสูตรตามเกณฑ์มาตรฐานโรงเรียนแพทย์ในระดับนานาชาติ (WFME; World Federation for Medical Education) โดยเป็นโรงเรียนแพทย์แห่งแรกที่ได้รับการรับรอง

P.1 ลักษณะองค์การ

คณะแพทยศาสตร์ มหาวิทยาลัยบูรพา
ตั้งขึ้นเมื่อวันที่ 2 กันยายน 2545



เป็นคณะแพทยศาสตร์
แห่งแรก ในภาคตะวันออก



มุ่งเน้นการผลิตแพทย์
ให้เหมาะสมต่อระบบบริการ
ทางการแพทย์และสาธารณสุข
ของประเทศไทย

ก. สภาพแวดล้อมขององค์การ

(1) หลักสูตรและบริการ

ระดับปริญญาตรี (1 หลักสูตร)

- แพทยศาสตรบัณฑิต (พบ.)

ระดับหลังปริญญาตรี (3 หลักสูตร)

- หลักสูตรการฝึกอบรมเป็นผู้มีความรู้ความชำนาญในการประกอบวิชาชีพเวชกรรม สาขาเวชศาสตร์ชุมชนและเวชศาสตร์ครอบครัว

- การฝึกอบรมแพทย์เวชศาสตร์ครอบครัวในขณะปฏิบัติงานเพื่อขอรับวุฒิบัตร (In-service training)

- หลักสูตรประกาศนียบัตรตามโครงการเพิ่มพูนทักษะ (โครงการแพทย์เพิ่มพูนทักษะ) แพทยสภา

(2) พันธกิจ วิสัยทัศน์ ค่านิยม เป้าประสงค์ และสมรรถนะหลัก

พันธกิจ

1. การพัฒนาคุณภาพบัณฑิต
2. การพัฒนาคุณภาพการวิจัยและการบริการวิชาการ
3. การพัฒนาศักยภาพของบุคลากร
4. การมีส่วนร่วมและความรับผิดชอบต่อสังคม
5. การพัฒนาประสิทธิภาพการบริหารจัดการสู่ความเป็นเลิศ

วิสัยทัศน์

“คณะแพทยศาสตร์ชั้นนำมาตรฐานสากล”

ค่านิยมองค์กร คือ ACTIVE

A ---> Achievement	มุ่งผลสัมฤทธิ์
C ---> Continuous Quality Improvement	คิดพัฒนา
T ---> Teamwork	ประชาร่วมใจ
I ---> Innovation	สร้างสรรค์งานใหม่
V ---> Volunteer	ใจอาสา
E ---> Ethics	มีจรรยาวิชาชีพ

เป้าประสงค์

1. การพัฒนาหลักสูตรให้สอดคล้องกับความต้องการของสังคม
2. การพัฒนาทักษะของนิสิตให้ได้มาตรฐานตามเกณฑ์มาตรฐานวิชาชีพ
3. การเสริมสร้างพัฒนาทักษะทางสังคม และทักษะการใช้ชีวิตที่เหมาะสมกับบรรทัดฐานของสังคมไทยตามหลักเศรษฐกิจพอเพียง และมีความสอดคล้องกับขนบธรรมเนียมประเพณีของประเทศไทย
4. การส่งเสริมและผลักดันการดำเนินการวิจัยและการบริการวิชาการ
5. การส่งเสริมและผลักดันผลงานวิจัย นวัตกรรม หรือผลงานในรูปแบบอื่น ๆ ไปสู่การใช้ประโยชน์
6. การส่งเสริมและผลักดันการดำเนินการด้านการพัฒนาบุคลากร
7. การสร้างระบบการสรรหา รักษาไว้ ใช้งาน และพัฒนา
8. การส่งเสริมการวิจัยหรือการบริการวิชาการเพื่อการอนุรักษ์และเผยแพร่ภูมิปัญญาท้องถิ่น
9. การส่งเสริมกิจกรรมด้านการทำนุบำรุงศิลปะ วัฒนธรรม ศาสนาและกีฬา
10. การส่งเสริมแนวคิดตามหลักเศรษฐกิจพอเพียง และเศรษฐกิจสร้างสรรค์
11. (11.1) การพัฒนาระบบการจัดการตามเกณฑ์มาตรฐาน Thailand Quality Class
(11.2) เพิ่มประสิทธิภาพการบริหารจัดการด้านเงินและงบประมาณ
12. การกำหนดอัตลักษณ์ของบัณฑิต
13. การประเมินส่วนงานภายในตามเกณฑ์ TQA, EdPEX

สมรรถนะหลัก (Core competency)

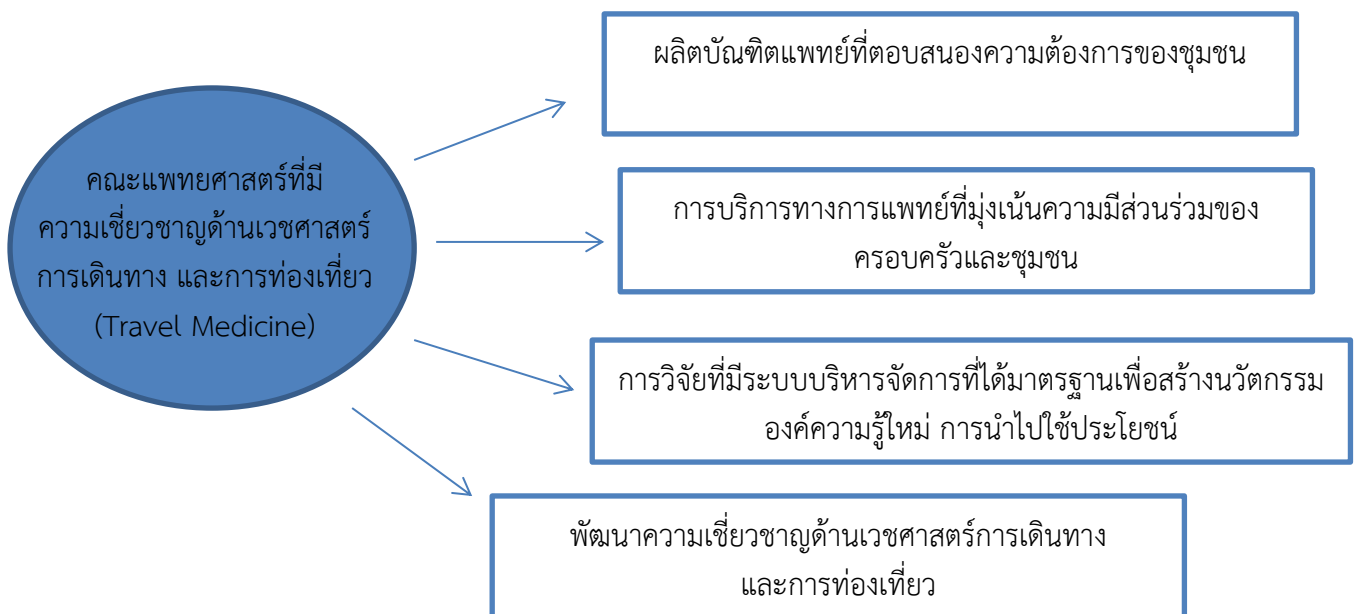

(3) ลักษณะโดยรวมของบุคลากร

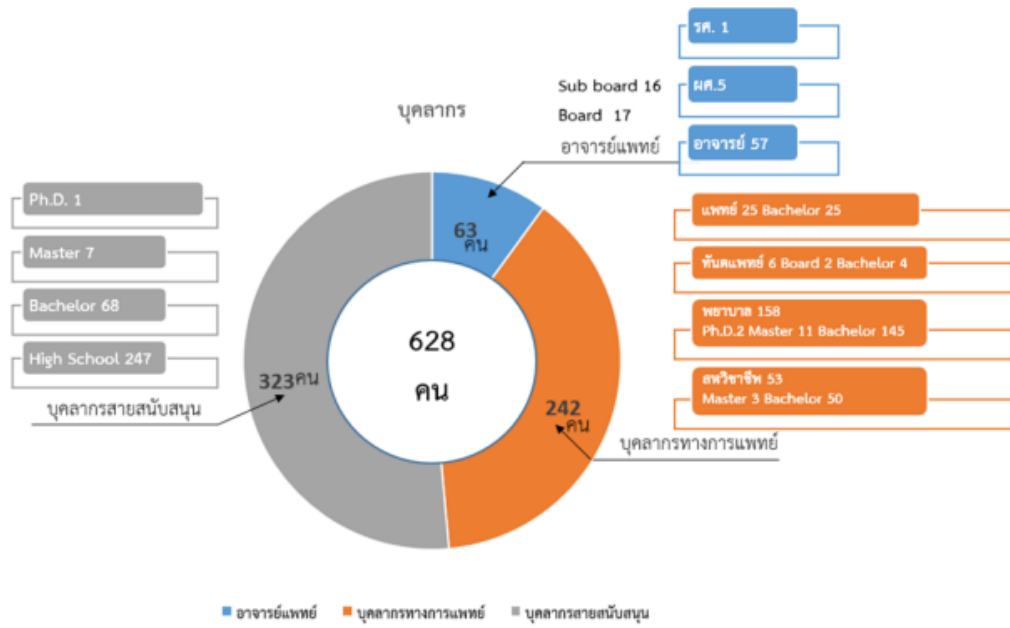

(4) สินทรัพย์
ด้านอาคารสถานที่

อาคารสมเด็จพระเทพรัตนราชสุดา



อาคารหอพักนิสิตแพทย์



ศูนย์แพทยศาสตรศึกษาชั้นคลินิก 2 แห่ง

โรงพยาบาลสมเด็จพระบรมราชเทวี ณ ศรีราชา
จังหวัดชลบุรี

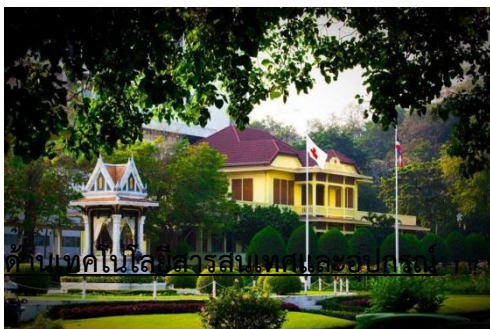

โรงพยาบาลเจ้าพระยาอภัยภูเบศร
จังหวัดปราจีนบุรี



- * มีจุดเชื่อมต่อเครือข่าย และ Access Point
- * คอมพิวเตอร์ 140 เครื่อง
- * ห้องสมุด แบบ online library
- * หุ่นฝึกทักษะ (manikin)
- * เครื่องตรวจและวิเคราะห์ข้อสอบ
- * สำนักหอสมุด มหาวิทยาลัยบูรพา

- * www.med.buu.ac.th
- * คอมพิวเตอร์ที่ใช้ในการกิจสนับสนุน 600 เครื่อง
- * ห้องปฏิบัติการเพื่อฝึกทักษะทางคลินิก
- * ห้องปฏิบัติการคอมพิวเตอร์ (Teleconference)
- * ระบบ e-learning
- * สำนักคอมพิวเตอร์ มหาวิทยาลัยบูรพา

(5) กฎ ระเบียบ ข้อบังคับ

ด้านการศึกษา

1. พระราชบัญญัติการศึกษาแห่งชาติ พ.ศ. 2545 และฉบับที่ 2 พ.ศ. 2545
2. พระราชบัญญัติการศึกษาแห่งชาติ พ.ศ. 2553
3. ประกาศกระทรวงศึกษาธิการ เรื่อง เกณฑ์มาตรฐานหลักสูตรระดับปริญญาตรี พ.ศ. 2558
4. การประกันคุณภาพการศึกษาภายใน ระดับอุดมศึกษา พ.ศ. 2557 สำนักงานคณะกรรมการการอุดมศึกษา
5. เกณฑ์มาตรฐานผู้ประกอบวิชาชีพเวชกรรม พ.ศ. 2555 แพทยสภา
6. ประกาศแพทยสภาที่ 36/2555 เรื่อง เกณฑ์ว่าด้วยการขอเปิดดำเนินการ/ปรับปรุงหลักสูตรแพทยศาสตรบัณฑิต
7. มาตรฐานโรงเรียนแพทย์นานาชาติตามเกณฑ์ WFME 2015 (World Federal for Medical Education)
8. ข้อบังคับมหาวิทยาลัยบูรพา ว่าด้วยจรรยาบรรณและการดำเนินการทางจรรยาบรรณของคณาจารย์ และผู้ทำงานวิจัย พ.ศ. 2555

ด้านการบริการ ทางการแพทย์

1. มาตรฐานและตัวบ่งชี้คุณภาพของสถาบันพัฒนาและรับรองคุณภาพโรงพยาบาล
2. พระราชบัญญัติสุขภาพแห่งชาติ
3. ระเบียบกระทรวงการคลังว่าด้วยการเบิกจ่ายเงินสวัสดิการข้าราชการพยาบาล พ.ศ. 2545
4. พระราชบัญญัติประกันสังคม และพระราชบัญญัติหลักประกันสุขภาพ
5. เกณฑ์มาตรฐานผู้ประกอบวิชาชีพเวชกรรม 2545 และ 2555
6. มาตรฐานขององค์กรวิชาชีพสาธารณสุขอื่น ๆ
7. Guidelines ต่าง ๆ เช่น Clinical practice guidelines, PCT guidelines ของแต่ละสาขาวิชา เป็นต้น

ด้านการวิจัย

1. หลักเกณฑ์การพิจารณาจริยธรรมของการวิจัยในมนุษย์ พ.ศ. 2540
2. จรรยาบรรณการใช้สัตว์เพื่องานทางวิทยาศาสตร์ สภาวิจัยแห่งชาติ พ.ศ. 2542
3. ประกาศมหาวิทยาลัยบูรพา ที่ 0420/2555 เรื่อง หลักเกณฑ์การจ่ายค่าใช้จ่ายในการเดินทางไปปฏิบัติงานและค่าใช้จ่ายในการฝึกอบรม ฉบับที่ 5 พ.ศ. 2555
4. ประกาศคณะแพทยศาสตร์ มหาวิทยาลัยบูรพา ที่ 130/2555 เรื่อง หลักเกณฑ์การให้ทุนสนับสนุนการนำเสนอผลงานทางวิชาการระดับชาติ และนานาชาติ พ.ศ. 2555 และฉบับที่ 2 พ.ศ. 2558
5. ประกาศคณะแพทยศาสตร์ มหาวิทยาลัยบูรพา ที่ 111/2556 เรื่อง การสนับสนุนเงินรางวัลสำหรับการตีพิมพ์เผยแพร่บทความวิจัย/บทความวิชาการในวารสาร พ.ศ. 2556
6. ประกาศมหาวิทยาลัยบูรพา ที่ 0857/2558 เรื่อง หลักเกณฑ์การจ่ายเงินรางวัลนักวิจัย สำหรับการตีพิมพ์เผยแพร่บทความวิจัยในวารสาร (ฉบับที่ 3) พ.ศ. 2558
7. ประกาศมหาวิทยาลัยบูรพา เรื่อง หลักเกณฑ์กลางการจ่ายค่าตอบแทนผู้อ่านและประเมินผลงานทางวิชาการและตรวจสอบงานวิจัย (ฉบับที่ 2) พ.ศ. 2553 (3)
8. ประกาศมหาวิทยาลัยบูรพา เรื่อง หลักเกณฑ์กลางการจ่ายเงินค่าตอบแทนการบริหารการวิจัยและที่เกี่ยวกับการวิจัย พ.ศ. 2558
9. ประกาศมหาวิทยาลัยบูรพา เรื่อง หลักเกณฑ์การจ่ายเงินรางวัลนักวิจัย สำหรับการตีพิมพ์เผยแพร่บทความวิจัยในวารสาร พ.ศ. 2553 และฉบับที่ 2 พ.ศ. 2555
10. ข้อบังคับมหาวิทยาลัยบูรพา ว่าด้วยจรรยาบรรณและการดำเนินการทางจรรยาบรรณของคณาจารย์ และผู้ทำวิจัย พ.ศ. 2555

1. พระราชบัญญัติมหาวิทยาลัยบูรพา พ.ศ. 2550
2. ระเบียบและข้อบังคับมหาวิทยาลัยบูรพา พ.ศ. 2558
3. ข้อบังคับมหาวิทยาลัยบูรพาว่าด้วยการบริหารการเงินและทรัพย์สินของมหาวิทยาลัย พ.ศ. 2551
4. เกณฑ์รางวัลคุณภาพแห่งชาติ เพื่อผลการดำเนินงานที่เป็นเลิศ
5. ระเบียบคณะกรรมการตรวจเงินแผ่นดิน
6. การบริหารจัดการอาชีวอนามัยและสิ่งแวดล้อมขององค์กร โดยคณะกรรมการ SHE (Safety-Health-Environment Committee)

ด้านการบริหารจัดการ



แผนยุทธศาสตร์ คณะแพทยศาสตร์ มหาวิทยาลัยบูรพา พ.ศ. ๒๕๕๙-๒๕๖๓

วิสัยทัศน์ คณะแพทยศาสตร์ชั้นนำมาตรฐานสากล



การพัฒนาคุณภาพบัณฑิต

1. จัดนาหลักสูตรให้สอดคล้องกับความต้องการของชุมชนและวิชาชีพ
2. จัดนาทักษะ นิสิตให้ได้มาตรฐานตามเกณฑ์มาตรฐานวิชาชีพและมาตรฐานด้านภาษาต่างประเทศ
3. เสริมสร้างทักษะการสื่อสารให้ชีวิตที่เหมาะสมกับสังคมไทยทางหลักเศรษฐกิจพอเพียงสอดคล้องกับวัฒนธรรมนิยมประเทศไทย



การพัฒนาคุณภาพอาจารย์

- และการบริหารวิชาการ
1. ส่งเสริม อดักัดการวิจัยและการบริหารวิชาการ เน้นศาสตร์การเดินขานและห้องเรียน สร้างเอกลักษณ์คณะแพทยศาสตร์
 2. ส่งเสริม อดักัดการขอติดองานวิจัย นวัตกรรม ผลงานรูปนัยอื่น ๆ ให้อานำไปใช้ประโยชน์



การพัฒนาศักยภาพของบุคลากร

1. ส่งเสริม อดักัดการบริหารและพัฒนาทรัพยากรบุคคล
2. สร้างระบบการสรรหา รัลษาไว้ให้อานำและพัฒนาทรัพยากรบุคคล



การมีส่วนร่วมและความรับผิดชอบต่อสังคม

1. ส่งเสริมกิจกรรมด้านการทำงาน ชำรุดิยยะ วัฒนธรรม ศาสนา ดิพนาและ สักนคดิย
2. ส่งเสริมการวิจัย การบริหารวิชาการเพื่อการอนุรักษ์/นัยนัพธ์ อธิธิยชาพอธิย
3. ส่งเสริมแนวสัดิกานหลักเศรษฐกิจพอเพียงและเศรษฐกิจสร้างสรรค์



การพัฒนาประสิธิภาพการบริหารจัดการภายใน

1. พัฒนาระบบการจัดการทางเกณฑ์มาตรฐาน Thailand Quality Class
2. กำหนดอักัดลัดยขอธิยชีพ
3. การประเมินส่วนนายนภายในตามเกณฑ์ TQA, EdPEX

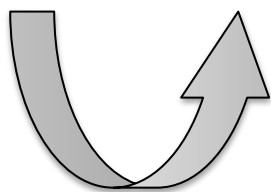
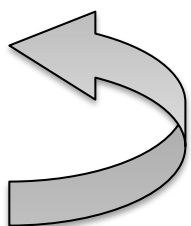
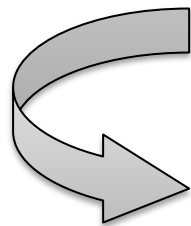

โครงสร้างองค์กร คณะแพทยศาสตร์ มหาวิทยาลัยบูรพา

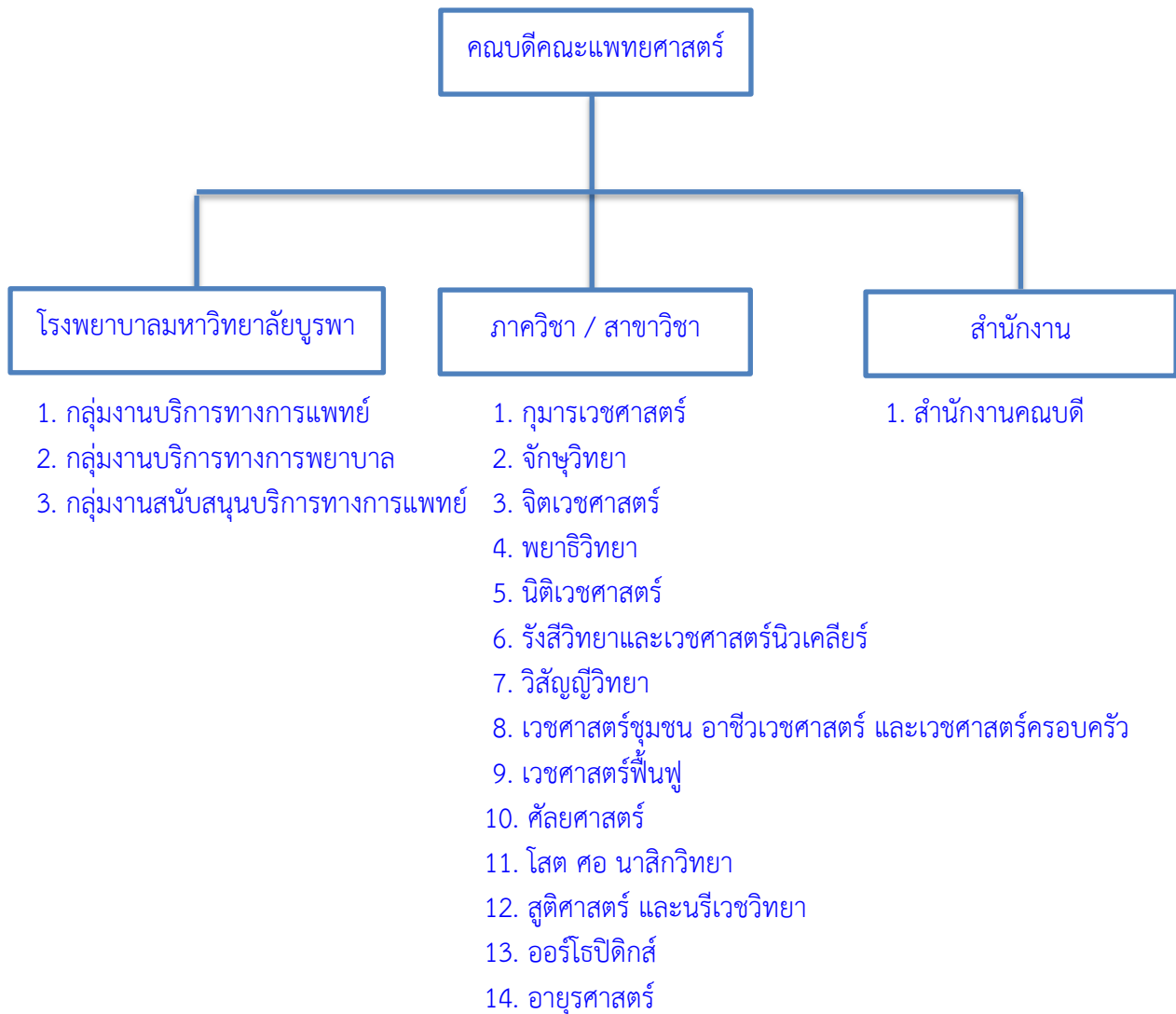

โครงสร้างการบริหาร คณะแพทยศาสตร์ มหาวิทยาลัยบูรพา

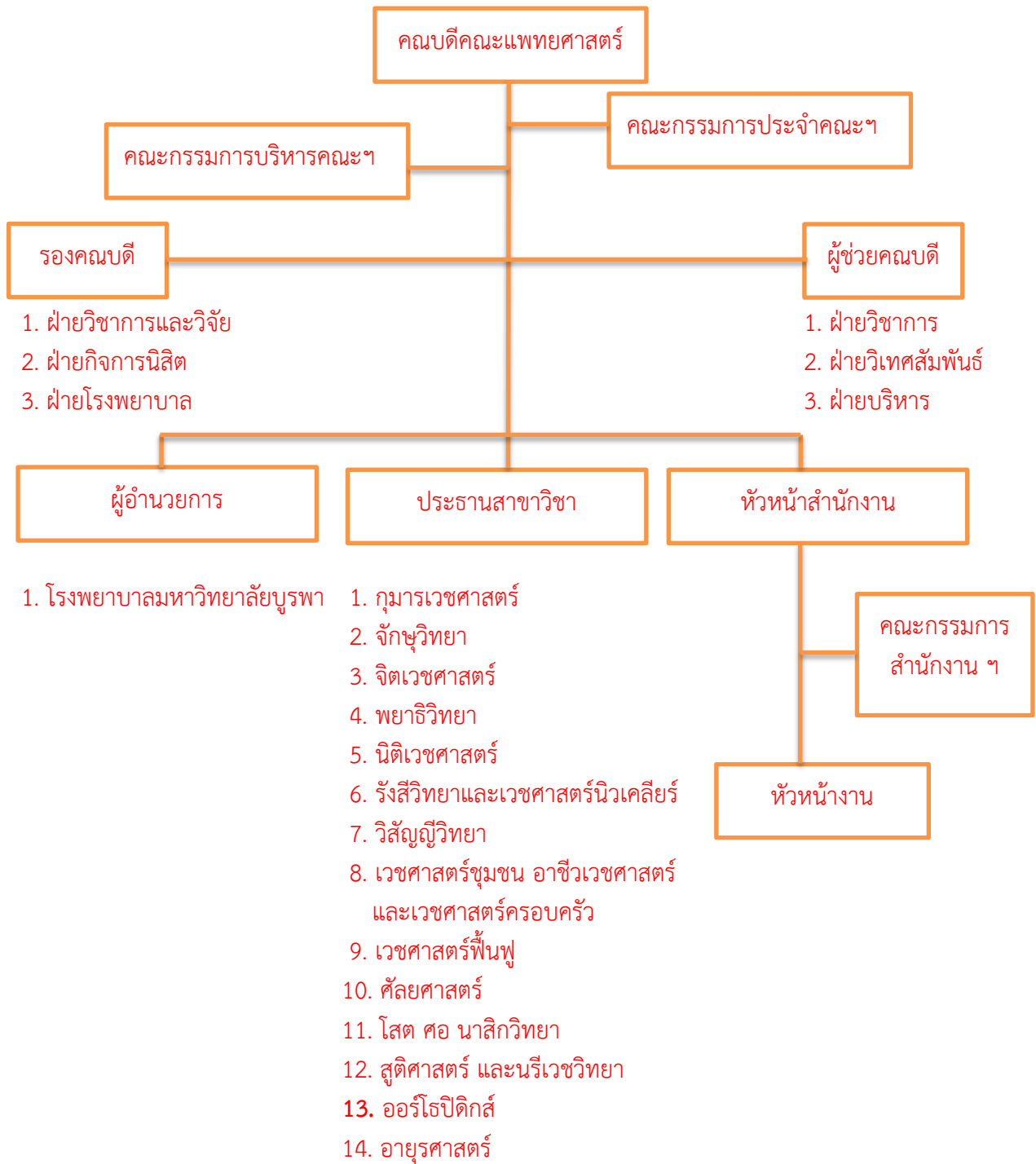

คณะกรรมการประจำ คณะแพทยศาสตร์
ประธานกรรมการ



ผศ.นพ.พิศิษฐ์ พิริยาพรณ

กรรมการผู้ทรงคุณวุฒิ



นายคมสัน เอกชัย



นายสุรชัย ชัยตระกูลทอง



นายณรงค์ชัย คุณปลื้ม



นายวิวัฒน์ พัฒนสิน

กรรมการโดยตำแหน่ง



ผศ.นพ.ทวีลาภ ตันสวัสดิ์
(รองคณบดีฝ่ายวิชาการและวิจัย)



นพ.สุริยา โปรงน้ำใจ
(รองคณบดีฝ่ายโรงพยาบาล)



ผศ.พญ.ลักขณาพร กรุงไกรเพชร
(รองคณบดีฝ่ายกิจการนิสิต)

กรรมการประเภทผู้แทนคณาจารย์เต็มเวลาภายในคณะ



พญ.รम्मร แยมประทุม



นพ.ปราการ ทัดติยกุล



นพ.อนุเทพ บูรมิ

กรรมการประเภทผู้แทนประจำสาขาวิชา



ผศ.นพ.กิตติ กรุงไกรเพชร
ประธานสาขาวิชา
(สูติศาสตร์และนรีเวชวิทยา)



พญ.เพ็ญมาศ ธรรมศรัณยู
ประธานสาขาวิชา
(โสต ศอ นาสิกวิทยา)



นพ.สันติชัย ดินชูไท
ประธานสาขาวิชา
(ศัลยศาสตร์)



นพ.พร้อมพงศ์ อนุชิตชาญชัย
ประธานสาขาวิชา
(ออร์โธปิดิกส์)

ผู้ช่วยเลขานุการ



ดร.सरर กลิ่นวิจิต (หัวหน้าสำนักงานคณบดี)

คณะกรรมการบริหาร คณะแพทยศาสตร์



ผศ.นพ.พิศิษฐ์ พิริยาพรรณ
คณบดีคณะแพทยศาสตร์



ผศ.นพ.ทวีลาภ ตันสวัสดิ์
(รองคณบดีฝ่ายวิชาการและวิจัย)



นพ.สุริยา โปร่งน้ำใจ
(รองคณบดีฝ่ายโรงพยาบาล)



ผศ.พญ.ลักษณาพร กรุงไกรเพชร
(รองคณบดีฝ่ายกิจการนิสิต)



นพ.ปราการ ทัตติยกุล
ผู้ช่วยคณบดีฝ่ายวิชาการและวิจัย

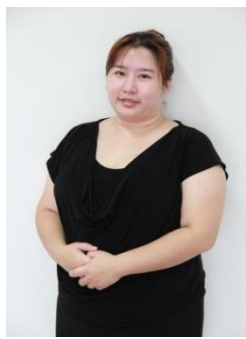

พญ.ปองทิพย์ อุ่นประเสริฐ
ผู้ช่วยคณบดีฝ่ายวิเทศสัมพันธ์



ดร.เวธกา กลั่นวิชิต
ผู้ช่วยคณบดีฝ่ายบริหาร



ศ. (พิเศษ) นพ.สุจินต์ อึ้งถาวร
อาจารย์ผู้มีความรู้ความสามารถพิเศษ



รศ.พญ.สมจิต พฤษะรัตนนท
อาจารย์ผู้มีความรู้ความสามารถพิเศษ



พญ.ศรสุภา ลิ้มเจริญ
รองผู้อำนวยการฝ่ายบริการการแพทย์



นพ.ตระการ ไชยวานิช
รองผู้อำนวยการฝ่ายประกันคุณภาพโรงพยาบาล



นพ.อนุเทพ บุรมิ
รองผู้อำนวยการฝ่ายบริการสนับสนุนทางการแพทย์



น.ส.วัลลภา พ่วงชำ
รองผู้อำนวยการฝ่ายบริการการพยาบาล



นางกฤษณา นรนราพันธ์
ผู้ช่วยผู้อำนวยการฝ่ายประกันคุณภาพโรงพยาบาล



นายสิญลักษณ์ จันทรประเสริฐ
ผู้ช่วยผู้อำนวยการฝ่ายบริหาร



ผศ.นพ.ทวีลาภ ตันสวัสดิ์
ประธานสาขาวิชา
กุมารเวชศาสตร์



ผศ.พญ.ลักษณาพร กรังไกรเพชร
ประธานสาขาวิชา
จักษุวิทยา



นพ.กฤติน กิตติกรชัยชาญ
ประธานสาขาวิชา
วิสัญญีวิทยา



ผศ.นพ.กิตติ กรังไกรเพชร
ประธานสาขาวิชา
สูติศาสตร์และนรีเวชวิทยา



นพ.สันติชัย ดินชูไท
ประธานสาขาวิชา
ศัลยศาสตร์



พญ.เพ็ชรงาม ไชยวานิช
ประธานสาขาวิชา
อายุรศาสตร์



พญ.มยุรี พิทักษ์ศิลป์
ประธานสาขาวิชา
เวชศาสตร์ชุมชน อาชีวเวชศาสตร์
และเวชศาสตร์ครอบครัว



นพ.พรราช กรรณล้วน
ประธานสาขาวิชา
จิตเวชศาสตร์



นพ.พร้อมพงศ์ อนุชิตชาญชัย
ประธานสาขาวิชา
ออร์โธปิดิกส์



พญ.จารุวรรณ กิตติวารวุฒิ
ประธานสาขาวิชา
เวชศาสตร์ฟื้นฟู



พญ.ศรสุภา ลิ้มเจริญ
ประธานสาขาวิชา
รังสีวิทยาและเวชศาสตร์นิวเคลียร์



พญ.เพ็ญมาศ ธรรมศรีณยู
ประธานสาขาวิชา
โสต ศอ นาสิกวิทยา



ดร.สรร กลิ่นวิจิต
หัวหน้าสำนักงานคณบดี

งบประมาณ

ในปีงบประมาณ พ.ศ. 2559 เงินงบประมาณของคณะแพทยศาสตร์ แบ่งออกเป็น 2 ส่วน คือ สำนักงานคณบดีคณะแพทยศาสตร์ และโรงพยาบาลมหาวิทยาลัยบูรพา รายละเอียดแสดงดังต่อไปนี้

ฐานะทางการเงินของคณะแพทยศาสตร์มหาวิทยาลัยบูรพา ประจำปีงบประมาณ พ.ศ. 2559

(ไม่รวมโรงพยาบาลมหาวิทยาลัยบูรพา)

งบประมาณเงินรายได้จากเงินอุดหนุนรัฐบาล

หมวดรายจ่าย	งบประมาณ	เบิกจ่าย	คงเหลือ
แผนงานจัดการศึกษาอุดมศึกษา			
งานจัดการศึกษาระดับปริญญาตรีด้านวิทยาศาสตร์สุขภาพ			
กองทุนเพื่อการศึกษา			
งบบุคลากร	330,000.00	330,000.00	-
กองทุนเพื่อการวิจัย			
งบเงินอุดหนุนโครงการวิจัย	334,000.00	300,600.00	33,400.00
โครงการผลิตแพทย์และพยาบาลเพิ่ม			
กองทุนเพื่อการศึกษา			
งบเงินอุดหนุนการผลิตแพทย์เพิ่ม	41,600,000.00	27,211,386.39	14,388,613.61
กองทุนสินทรัพย์ถาวร			
งบลงทุน อาคารวิจัยทางการแพทย์	64,530,000.00	64,530,000.00	-
รวม	106,794,000.00	92,371,986.39	14,422,013.61

งบประมาณเงินรับฝากเงินแผ่นดิน

หมวดรายจ่าย	งบประมาณ	เบิกจ่าย	คงเหลือ
แผนงานจัดการศึกษาอุดมศึกษา			
งานบริหารทั่วไป			
กองทุนทั่วไป			
งบค่าใช้จ่ายในการจัดการเรียนการสอนนักศึกษาแพทย์	30,262,626.57	13,214,658.98	17,047,967.59
รวม	30,262,626.57	13,214,658.98	17,047,967.59

งบประมาณเงินรายได้มหาวิทยาลัย

หมวดรายจ่าย	งบประมาณ	เบิกจ่าย	คงเหลือ
แผนงานจัดการศึกษาอุดมศึกษา			
งานบริหารทั่วไป			
กองทุนทั่วไป			
งบบุคลากร	36,253,080.00	28,906,476.13	7,346,603.87
งบดำเนินงาน	1,805,100.00	1,803,798.54	1,301.46
งบเงินอุดหนุน			
เงินอุดหนุนกองทุนส่วนกลาง	250,700.00	250,700.00	-
งบกลาง	920,600.00	920,600.00	-
กองทุนพัฒนาบุคลากร			
เงินอุดหนุนกองทุนสวัสดิการของส่วนงาน	150,400.00	150,400.00	-
กองทุนเพื่อการวิจัย			
เงินอุดหนุนกองทุนวิจัยและพัฒนา	167,100.00	167,100.00	-
งบเงินอุดหนุนทุนการวิจัย	673,650.00	457,060.00	216,590.00
งานจัดการศึกษาระดับปริญญาตรีด้านวิทยาศาสตร์สุขภาพ			
งบบุคลากร	1,390,500.00	1,074,960.00	315,540.00
งบดำเนินงาน	3,229,254.50	3,191,292.18	37,962.32
งบเงินอุดหนุน	1,086,400.00	1,086,258.00	142.00
รวม	45,926,784.50	38,008,644.85	7,918,139.65

งบประมาณของโรงพยาบาลมหาวิทยาลัยบูรพา คณะแพทยศาสตร์ มหาวิทยาลัยบูรพา

ประจำปีงบประมาณ พ.ศ. 2559

งบประมาณเงินรายได้จากเงินแผ่นดิน

หมวดรายจ่าย	งบประมาณ	เบิกจ่าย	คงเหลือ
งานบริการรักษาพยาบาล			
กองทุนบริการสุขภาพ			
งบบุคลากร	10,202,220.00	10,202,220.00	-
รวม	10,202,220.00	10,202,220.00	-

งบประมาณเงินรายได้จากเงินอุดหนุนรัฐบาล

หมวดรายจ่าย	งบประมาณ	เบิกจ่าย	คงเหลือ
งานบริการรักษาพยาบาล			
กองทุนบริการสุขภาพ			
งบดำเนินงาน	579,900.00	511,623.20	68,276.80
รวม	579,900.00	511,623.20	68,276.80

งบประมาณเงินรายได้มหาวิทยาลัย

หมวดรายจ่าย	งบประมาณ	เบิกจ่าย	คงเหลือ
งานบริการรักษาพยาบาล			
กองทุนบริการสุขภาพ			
งบบุคลากร	86,162,600.00	86,035,647.07	126,952.93
งบดำเนินงาน	118,489,834.85	110,204,879.43	8,284,955.42
กองทุนเพื่อการวิจัย			
งบเงินอุดหนุนทุนการวิจัย	-	-	-
กองทุนสินทรัพย์ถาวร			
งบดำเนินงาน	5,500,000.00	5,393,214.30	106,785.70
งบลงทุน	775,500.00	775,500.00	-
กองทุนพัฒนาบุคลากร			
งบเงินอุดหนุน	2,930,400.00	2,929,370.80	1,029.20
กองทุนบำรุงศิลปวัฒนธรรม			
งบเงินอุดหนุน	-	-	-
รวม	213,858,334.85	205,338,611.160	8,519,723.25

ผลการดำเนินงาน

- บุคคลดีเด่นคณะแพทยศาสตร์



ผู้ช่วยศาสตราจารย์ นายแพทย์พิสิษฐ์ พิริยาพรธ คณบดีคณะแพทยศาสตร์ มหาวิทยาลัยบูรพา

ได้รับมอบรางวัล ธรรมมาภิบาล "สิงห์ทอง" รางวัลผู้บริหารและนักพัฒนาองค์กรดีเด่นแห่งปี ครั้งที่ 7 ประจำปี 2559 จากพณฯ พลเอก พิจิตร กุลละวณิชย์ องคมนตรี เป็นรางวัลที่มอบให้แก่บุคคลที่ประสบความสำเร็จในหน้าที่การงาน บริหาร ดูแล จัดการงานที่ดีเป็นแบบอย่างแห่งการประพฤติปฏิบัติตามแนวหลักธรรมาภิบาล สมควรได้รับการยกย่อง และให้กำลังใจเพื่อเป็นศิริมงคล เมื่อวันที่ 30 มีนาคม พ.ศ. 2559 ณ ศูนย์ประชุม สถาบันวิจัยจุฬาภรณ์ ถนนวิภาวดี-รังสิต เขตหลักสี่



คณะแพทยศาสตร์ มหาวิทยาลัยบูรพา

ได้รับรางวัล Silver Award พร้อมด้วยรางวัลและโล่จากประธานกรรมการบริหารสภาวิจัยแห่งชาติ จากการนำเสนอผลงานวิจัยประเภทโปสเตอร์ในหัวข้อ “แผนงานวิจัยการพัฒนาเมืองผู้สูงอายุแสนสุข ปีที่ 1 – 2” เข้าร่วมนำเสนอในงาน “การนำเสนอผลงานวิจัยแห่งชาติ 2559 (Thailand Research Expo 2016)” ซึ่งสำนักงานคณะกรรมการวิจัยแห่งชาติ (วช.) จัดขึ้นในระหว่างวันที่ 17-21 สิงหาคม 2559 ณ ศูนย์ประชุมบางกอกคอนเวนชันเซ็นเตอร์ โรงแรมเซ็นทารา แกรนด์ แอท เซ็นทรัลเวิลด์ กรุงเทพมหานคร

ผู้ช่วยศาสตราจารย์ นายแพทย์พิสิษฐ์ พริยาพรณ
คณบดีคณะแพทยศาสตร์ มหาวิทยาลัยบูรพา

ได้รับรางวัลอาจารย์แพทย์ “ผู้ประพุดิตนดีเด่น
ในเชิงคุณธรรม จริยธรรม” จากแพทยสภา
ประจำปีการศึกษา 2559



นางสาวธนพร อีระเศรษฐ์อึ้ง
นิสิตแพทย์ชั้นปีที่ 6 คณะแพทยศาสตร์
ได้รับรางวัลนิสิตแพทย์
“ผู้ประพุดิตนดีเด่น ในเชิงคุณธรรม
จริยธรรม” จากแพทยสภา
ประจำปีการศึกษา 2559

นายพิสิษฐ์ โพธิ์งาม
นิสิตแพทย์ชั้นปีที่ 3 คณะแพทยศาสตร์

ได้รับรางวัลนิสิตดีเด่น ประจำปี 2559
เนื่องในวันคล้ายวันสถาปนามหาวิทยาลัยบูรพา
ครบรอบ 61 ปี เมื่อวันที่ 8 กรกฎาคม พ.ศ. 2559



- **ด้านการผลิตบัณฑิต**

หลักสูตรและสาขาวิชาที่เปิดสอน

หลักสูตรที่เปิดสอนในปีการศึกษา 2559 คือ หลักสูตรแพทยศาสตรบัณฑิต ฉบับปรับปรุง พ.ศ. 2555 และหลักสูตรแพทยศาสตรบัณฑิต ฉบับปรับปรุง พ.ศ. 2549

ชื่อหลักสูตร

ภาษาไทย : หลักสูตรแพทยศาสตรบัณฑิต
ภาษาอังกฤษ : Doctor of Medicine Program

ชื่อปริญญา

ภาษาไทย : แพทยศาสตรบัณฑิต
พ.บ.
ภาษาอังกฤษ : Doctor of Medicine
M.D.

จำนวนนิสิต

รุ่นที่	ปีการศึกษาแรกเข้า	ศึกษาอยู่ชั้นปีที่	จำนวน
1	2550	สำเร็จการศึกษา	31 คน
2	2551	สำเร็จการศึกษา	32 คน
3	2552	สำเร็จการศึกษา	32 คน
4	2553	สำเร็จการศึกษา	47 คน
5	2554	6	47 คน
6	2555	5	44 คน
7	2556	4	48 คน
8	2557	3	49 คน
9	2558	2	49 คน
10	2559	1	48 คน

ระบบการเรียนการสอน

จัดการศึกษาภาคปกติ เป็นการจัดการเรียนการสอนแบบเต็มเวลา โดยมีรายละเอียดดังนี้

1. การจัดการศึกษาของหลักสูตรแพทยศาสตรบัณฑิตแบ่งออกเป็น 3 ระยะ

ระยะที่ 1 การศึกษาทั่วไป

เป็นการศึกษาในชั้นปีที่ 1 โดยใช้ระบบทวิภาค (Semester)

ระยะที่ 2 การศึกษาระดับปริคlinik

เป็นการศึกษาในชั้นปีที่ 2 และชั้นปีที่ 3 โดยใช้ระบบทวิภาค (Semester)

ระยะที่ 3 การศึกษาระดับคลินิก

เป็นการศึกษาในชั้นปีที่ 4 ถึงชั้นปีที่ 6 โดยใช้ระบบการศึกษาตลอดปี (Year

Course) โดย 1 หน่วยกิตเท่ากับการศึกษาเป็นระยะเวลา 1 สัปดาห์ จัดการศึกษาที่ โรงพยาบาลสมเด็จพระบรมราชเทวี ณ ศรีราชา และโรงพยาบาลเจ้าพระยาอภัยภูเบศร เป็นโรงพยาบาลหลัก

2. หลักเกณฑ์การศึกษาในหลักสูตรแพทยศาสตรบัณฑิตระยะที่ 2 และระยะที่ 3

เกณฑ์การศึกษาในระยะที่ 2

ต้องผ่านทุกรายวิชาในชั้นปีที่ 2 และต้องได้คะแนนเฉลี่ยสะสมไม่ต่ำกว่า 2.00

เกณฑ์การศึกษาในระยะที่ 3

ต้องผ่านทุกรายวิชาในชั้นปีที่ 2 - 3 และต้องได้คะแนนเฉลี่ยสะสมแต่ละชั้นปีไม่ต่ำกว่า 2.00

คุณภาพหลักสูตรและกระบวนการจัดการเรียนการสอน

คณะแพทยศาสตร์ มหาวิทยาลัยบูรพา ได้รับการตรวจประเมินตามเกณฑ์มาตรฐานสากล WFME ในวันที่ 14 – 16 มีนาคม พ.ศ. 2559 ในการนี้สถาบันรับรองมาตรฐานการศึกษาแพทยศาสตร์ ในการประชุมวันที่ 11 กรกฎาคม พ.ศ. 2559 มีมติให้คณะแพทยศาสตร์ มหาวิทยาลัยบูรพา “ผ่าน” การรับรองตามมาตรฐาน WFME

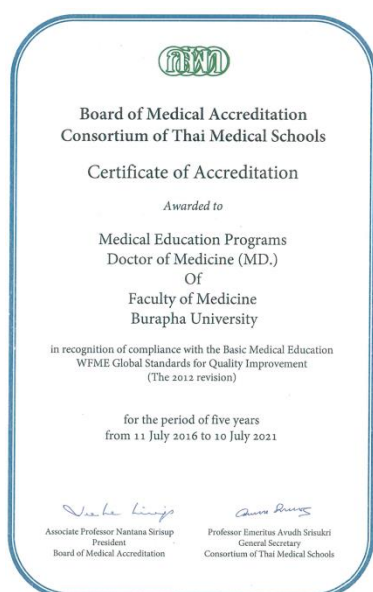

คณะแพทยศาสตร์ มหาวิทยาลัยบูรพา มีตัวชี้วัดสำคัญด้านผลลัพธ์การเรียนรู้ของนิสิต ได้แก่

- ร้อยละของนิสิตแพทย์ที่สอบผ่าน National License ชั้นตอนที่ 1 ในการสอบครั้งแรก
- ร้อยละของนิสิตแพทย์ที่สอบผ่าน National License ชั้นตอนที่ 2 ในการสอบครั้งแรก
- ร้อยละของนิสิตแพทย์ที่สอบผ่าน National License ชั้นตอนที่ 3 ต่อจำนวนนิสิต

แพทย์ที่จบหลักสูตร

- ร้อยละของบัณฑิตปริญญาตรีที่ได้งานทำหรือประกอบอาชีพอิสระภายใน 1 ปี

ผลลัพธ์เรื่องการสอบ NL 3 ต่อจำนวนนิสิตแพทย์ที่จบหลักสูตร และการได้งานทำ เป็นไปตามเป้าหมาย ร้อยละ 100

คณะแพทยศาสตร์ มหาวิทยาลัยบูรพาดำเนินการตรวจประเมินคุณภาพการศึกษา ศูนย์แพทยศาสตรศึกษาชั้นคลินิก และโรงพยาบาลมหาวิทยาลัยบูรพา ตามเกณฑ์การประกันคุณภาพการศึกษาเพื่อการดำเนินการที่เป็นเลิศ : EdPEX เพื่อประเมินผลการดำเนินงานภายในหน่วยงานให้มีความสอดคล้องและถูกต้องตามมาตรฐาน EdPEX และให้บุคลากรได้ปฏิบัติงานอย่างมีประสิทธิภาพมากยิ่งขึ้น



วันอังคารที่ 26 ตุลาคม พ.ศ. 2559 ตรวจประเมินศูนย์แพทยศาสตรศึกษาชั้นคลินิก
โรงพยาบาลสมเด็จพระบรมราชเทวี ณ ศรีราชา สภากาชาดไทย จังหวัดชลบุรี



วันจันทร์ที่ 31 ตุลาคม พ.ศ. 2559 ตรวจประเมินโรงพยาบาลมหาวิทยาลัยบูรพา



วันพฤหัสบดีที่ 3 พฤศจิกายน พ.ศ. 2559 ตรวจประเมินศูนย์แพทยศาสตรศึกษาชั้นคลินิก
โรงพยาบาลเจ้าพระยาอภัยภูเบศร จังหวัดปราจีนบุรี

● ด้านงานกิจการนิสิต

คณะแพทยศาสตร์ได้ให้ความสำคัญกับงานกิจการนิสิต ซึ่งในปีงบประมาณ พ.ศ. 2559 งานบริหารงานกิจการนิสิต ได้จัดโครงการให้แก่ นิสิตแพทย์ อาจารย์ และบุคลากรได้ทำกิจกรรมร่วมกัน ทั้งนี้งานบริหารงานกิจการนิสิตยังมีภาระหน้าที่ในการดูแลหอพักนิสิตแพทย์ โดยแบ่งเป็นอาคาร 2 หลัง แยกชาย-หญิง ขนาดกว้าง 18 เมตร ยาว 40.5 เมตร สูง 4 ชั้น แต่ละชั้นมี 16 ห้อง พร้อมสิ่งอำนวยความสะดวกต่าง ๆ ซึ่งจะสามารถรองรับนิสิตได้ 192 คน โดยให้นิสิตแพทย์ชั้นปรีคลินิก ชั้นคลินิก และแพทย์ เข้าพักในหอพัก

ซึ่งภายในบริเวณชั้น 1 อาคารหอพักนิสิตแพทย์ชายและหญิงมีการจัดทำเพื่อให้สามารถใช้ประโยชน์อื่น ๆ เพิ่มเติม โดยประกอบด้วย ห้องออกกำลังกาย ห้องกิจกรรมนิสิต ห้องสโมสรนิสิตคณะแพทยศาสตร์ ห้องประชุมสโมสรนิสิตคณะแพทยศาสตร์ ห้องรับรอง ห้องอ่านหนังสือ เพื่อเป็นการอำนวยความสะดวกต่าง ๆ ให้กับนิสิตแพทย์ ทั้งในด้านการส่งเสริมสุขภาพ และการทำกิจกรรมอื่นๆ โดยมีระบบรักษาความปลอดภัยทั้งอาคารหอพักนิสิตแพทย์ชายและหญิง แบ่งเป็น กล้องวงจรปิด จำนวน 44 ตัว และเซนเซอร์ตรวจจับความเคลื่อนไหว จำนวน 4 จุด



ระบบการดูแลนิสิต

คณะแพทยศาสตร์ มีการแต่งตั้งคณะกรรมการกิจการนิสิต โดยดูแลงานด้านการบริหารจัดการภายในเกี่ยวกับกิจการนิสิต ซึ่งกรรมการงานกิจการนิสิตทำหน้าที่ดังนี้

1. ดำเนินการด้านบริหารจัดการในการบริการต่าง ๆ ได้แก่

1.1 การบริการสิ่งอำนวยความสะดวกที่เอื้อต่อการเรียน เช่น การจัดสื่อเทคโนโลยีเพื่อการศึกษา ในคณะ หอสมุด เป็นต้น

1.2 การบริการด้านกายภาพที่ส่งเสริมคุณภาพชีวิตของนิสิต เช่น สภาพแวดล้อม สถานที่พักผ่อน บริการด้านอนามัย เป็นต้น

1.3 การบริการด้านการแนะแนวและให้คำปรึกษา

1.4 การบริการข้อมูลข่าวสารที่เป็นประโยชน์ต่อนิสิตปัจจุบันและศิษย์เก่า

2. กำหนดแนวทางในการส่งเสริมการจัดการกิจกรรมนิสิต ให้สอดคล้องกับวิสัยทัศน์ และคุณลักษณะบัณฑิตที่พึงประสงค์ตลอดจนสอดคล้องกับกรอบมาตรฐานคุณวุฒิตามระดับการศึกษา

3. ส่งเสริมและติดตามผลการจัดกิจกรรมนิสิต

4. นำผลการประเมินไปปรับปรุงการจัดกิจกรรมเพื่อพัฒนานิสิต

5. กำกับดูแลด้านวินัยและจริยธรรมนิสิต

6. ด้านทำนุบำรุงศิลปวัฒนธรรม

6.1 ส่งเสริมการบูรณาการศิลปวัฒนธรรมกับวิถีชีวิตประชาคมตามนโยบายและแผนงานทำนุบำรุงศิลปวัฒนธรรม

6.2 จัดกิจกรรมนำไปสู่การสร้างสรรคงานศิลปวัฒนธรรมให้สอดคล้องกับบริบทของคณะแพทยศาสตร์

6.3 ส่งเสริมการบูรณาการด้านภูมิปัญญาไทย ภูมิปัญญาท้องถิ่นในการบริการวิชาการ

6.4 เผยแพร่องค์ความรู้ภูมิปัญญาไทยออกสู่สากล

อาจารย์ที่ปรึกษา

คณะแพทยศาสตร์ได้มีการแต่งตั้งอาจารย์ที่ปรึกษานิสิตแพทย์ เพื่อให้คำปรึกษาทางด้านวิชาการและแนะแนวทางการใช้ชีวิตให้กับนิสิต โดยจัดระบบอาจารย์ที่ปรึกษา 1 คน ต่อการดูแลนิสิต 6 - 8 คน และจัดให้มีการพบนิสิตที่อยู่ในการดูแลอย่างเป็นทางการอย่างน้อยภาคการศึกษาละ 1 ครั้ง เพื่อสอบถามถึงความเป็นอยู่ ปัญหา และรับฟังเรื่องราวต่างๆ จากนิสิต

โดยอาจารย์ที่ปรึกษานิสิตแพทย์ทำหน้าที่ดังนี้

1. ดูแล ติดตาม กำกับด้านการศึกษานิสิตที่ตนได้รับมอบหมาย

2. ดูแล ติดตาม กำกับด้านชีวิตความเป็นอยู่ สุขอนามัยของนิสิตที่ตนได้รับมอบหมาย

3. ว่ากล่าวตักเตือนหรือลงโทษทางวินัยตามสมควร และตามความจำเป็น

4. วางแผนและให้คำปรึกษากับโครงการของนิสิต เพื่อให้สอดคล้องกับนโยบายของ มหาวิทยาลัย

5. ดูแล ติดตาม กำกับ และประเมินผลการดำเนินงานของกิจกรรมของนิสิตและงานกิจการนิสิต

6. ให้คำปรึกษาแก่สโมสรและชมรมต่าง ๆ ของคณะฯ

7. ปฏิบัติหน้าที่อื่นตามที่ได้รับมอบหมาย

ซึ่งในปีงบประมาณ พ.ศ. 2559 งานบริหารงานกิจการนิสิต คณะแพทยศาสตร์ ได้มีการจัดกิจกรรม และโครงการให้แก่นิสิตอย่างหลากหลาย โดยแบ่งกิจกรรมออกเป็น 5 ด้าน ดังนี้

1. ด้านวิชาการที่ส่งเสริมคุณลักษณะบัณฑิตที่พึงประสงค์
2. ด้านกีฬาหรือส่งเสริมสุขภาพ
3. ด้านสร้างเสริมคุณธรรมและจริยธรรม
4. ด้านส่งเสริมศิลปวัฒนธรรม
5. ด้านบำเพ็ญประโยชน์หรือรักษาสีงแวดล้อม

โดยงานกิจการนิสิตจะมีการจัดกิจกรรมหรือโครงการเพื่อให้สอดคล้องกันในแต่ละด้าน ซึ่งการจัดกิจกรรมใน 5 ด้านนี้ยังเป็นการทำกิจกรรมหรือโครงการเพื่อให้ครอบคลุมสำหรับการประกันคุณภาพการศึกษาของคณะด้วย

1. ด้านวิชาการที่ส่งเสริมคุณลักษณะบัณฑิตที่พึงประสงค์ : คณะแพทยศาสตร์ มหาวิทยาลัยบูรพา จัดโครงการปฐมนิเทศนิสิตหลักสูตรแพทยศาสตรบัณฑิตรุ่นที่ 10 ประจำปีการศึกษา 2559 ได้คัดเลือกบุคคลเข้าศึกษาระดับปริญญาตรี หลักสูตรแพทยศาสตรบัณฑิต ประจำปี 2559 จำนวน 48 คน รุ่นที่ 10 ประจำปีการศึกษา 2559 ในวันพฤหัสบดีที่ 4 สิงหาคม พ.ศ. 2559 ณ ห้อง 601 อาคารสมเด็จพระเทพรัตนราชสุดาฯ คณะแพทยศาสตร์ มหาวิทยาลัยบูรพา เพื่อเตรียมความพร้อมในการเป็นนิสิต โดยมีผู้ช่วยศาสตราจารย์ นายแพทย์พิสิษฐ์ พิริยาพรณ คณบดีคณะแพทยศาสตร์ มหาวิทยาลัยบูรพา ศาสตราจารย์กิตติคุณ นายแพทย์ชัยเวช นุชประยูร ผู้อำนวยการโรงพยาบาลสมเด็จพระบรมราชเทวี ณ ศรีราชา กล่าวต้อนรับนิสิต แพทย์ และมีกิจกรรมแนะนำหลักสูตรการประกันคุณภาพการศึกษา โดยรองคณบดีฝ่ายวิชาการและวิจัย แนะนำการพัฒนาและการดูแลนิสิตแพทย์ โดยรองคณบดีฝ่ายกิจการนิสิต แนะนำโรงพยาบาลมหาวิทยาลัยบูรพา แนะนำศูนย์แพทยศาสตรศึกษาชั้นคลินิก ทั้งโรงพยาบาลสมเด็จพระบรมราชเทวี ณ ศรีราชา จังหวัดชลบุรี และโรงพยาบาลอภัยภูเบศร จังหวัดปราจีนบุรี และการทำงานของสโมสรนิสิตคณะแพทยศาสตร์ มหาวิทยาลัยบูรพา



2. ด้านกีฬาหรือส่งเสริมสุขภาพ : สโมสรนิสิตรวม 6 คณะ ซึ่งประกอบไปด้วยสโมสรนิสิตคณะแพทยศาสตร์ สโมสรนิสิตคณะการแพทย์แผนไทยอภัยภูเบศร สโมสรนิสิตคณะพยาบาลศาสตร์ สโมสรนิสิตคณะเภสัชศาสตร์ สโมสรนิสิตคณะสหเวชศาสตร์ และสโมสรนิสิตคณะสาธารณสุขศาสตร์ ได้มีความเห็นร่วมกันในการประสานงานจัดกิจกรรมโครงการ “6 เกลียวเกมส์” ขึ้น โดยมีจุดมุ่งหมายเพื่อให้ นิสิตจากทั้ง 6 คณะดังกล่าวได้ทำความรู้จัก มีโอกาสสนทนาแลกเปลี่ยนทัศนคติทางวิชาชีพและข้อมูลอื่น เพื่อนำไปสู่ความเข้าใจ ความสัมพันธ์อันดีต่อกัน และความกลมเกลียวกันของทั้ง 6 คณะ ซึ่งในปี 2559 นี้ จัดขึ้นในระหว่างวันที่ 19 - 21 มีนาคม พ.ศ. 2559 นับเป็นครั้งที่ 5 โดยมีคณะพยาบาลศาสตร์เป็นเจ้าภาพในครั้งนี้นี้ มีการแข่งขันกีฬาหลากหลายประเภท การแข่งขันกีฬาฮาเฮ การประกวดขบวนพาเหรด



3. ด้านสร้างเสริมคุณธรรมและจริยธรรม : งานบริหารงานกิจการนิสิต และสโมสรนิสิตคณะแพทยศาสตร์ ได้ร่วมกันจัดโครงการ “นสพ.ขอทำดี มอบสุขภาพที่ดีแก่ชุมชน ปีที่ 3” ในวันศุกร์ที่ 12 กุมภาพันธ์ พ.ศ. 2559 ณ ชุมชนบ้านแหลมแท่น และชุมชนหาดวอนนภา โดยมีวัตถุประสงค์เพื่อให้ นิสิตแพทย์มีจิตใจที่เอื้อต่อการประพฤติ ปฏิบัติตนให้ถูกต้องตามหลักจริยธรรมทางการแพทย์ที่เหมาะสม และตระหนักถึงการร่วมมือกันทำประโยชน์แก่ชุมชนและสังคม โดยจัดให้มีการตั้งหน่วยแพทย์เคลื่อนที่ขึ้น เพื่อที่ผู้สูงอายุได้ทราบถึงสุขภาพเบื้องต้นของตนเอง และสามารถที่จะวางแผนการดูแลสุขภาพของตนเองได้ อีกทั้งยังทำให้ นิสิตแพทย์รู้จักนำความรู้ที่ตนเองได้เรียนมาใช้ให้เกิดประโยชน์แก่ผู้อื่น ทำให้รู้จักการทำงานเป็นทีม การเข้าถึงผู้สูงอายุ และเป็นแนวทางปฏิบัติเพื่อเป็นแพทย์ที่ดีในอนาคต



4. **ด้านส่งเสริมศิลปวัฒนธรรม** : คณะแพทยศาสตร์ มหาวิทยาลัยบูรพา ได้จัดโครงการ “วันมหิดล ประจำปี 2559” ในวันศุกร์ที่ 23 กันยายน พ.ศ. 2559 ณ ห้องประชุม 601 อาคารสมเด็จพระเทพรัตนราชสุดาฯ คณะแพทยศาสตร์ มหาวิทยาลัยบูรพา เนื่องด้วย วันที่ 24 กันยายน ของทุกปี เป็นวันมหิดล โดยมีวัตถุประสงค์ในการจัดโครงการนี้เพื่อเป็นการรำลึกในพระมหากรุณาธิคุณต่อสมเด็จพระมหิตลาธิเบศร อดุลยเดชวิกรม พระบรมราชชนก พระราชบิดาแห่งการแพทย์แผนปัจจุบันของไทย



5. **ด้านบำเพ็ญประโยชน์หรือรักษาสีงแวดล้อม** : งานบริหารงานกิจการนิสิต คณะแพทยศาสตร์ มหาวิทยาลัยบูรพา ได้จัดโครงการ “หอพักน่าอยู่ (Big Cleaning Day) ประจำปี 2559” ขึ้น ในวันอาทิตย์ ที่ 12 มิถุนายน พ.ศ. 2559 ณ อาคารหอพักนิสิตแพทย์ คณะแพทยศาสตร์ เพื่อเป็นการปรับภูมิทัศน์ของหอพักนิสิตแพทย์ให้สวยงามน่าอยู่ยิ่งขึ้นและเป็นการกระตุ้นให้นิสิตแพทย์รู้จักใส่ใจในสิ่งแวดล้อมที่ตนพักอาศัยอยู่ โดยมีกิจกรรมทำความสะอาดและตกแต่งภูมิทัศน์บริเวณหอพัก และกิจกรรมประกวดห้องพักน่าอยู่



● **ด้านการวิจัย**

ในปีงบประมาณ พ.ศ. 2559 คณะแพทยศาสตร์ ได้ดำเนินการพัฒนาระบบและกลไกบริหารงานวิจัยหรืองานสร้างสรรค์ โดยมีผลการดำเนินงานดังต่อไปนี้

ตารางรายละเอียดของแหล่งทุนวิจัย

จำนวนโครงการวิจัยและงบประมาณที่คณะแพทยศาสตร์ได้รับการสนับสนุน

ลำดับ	แหล่งทุน	จำนวนโครงการวิจัย	งบประมาณที่ได้รับการสนับสนุน (บาท)
1	เงินรายได้คณะแพทยศาสตร์		
	1.1 เงินรายได้คณะแพทยศาสตร์	6 โครงการ	892,410
2	งบประมาณเงินแผ่นดิน		
	2.1 สำนักงานคณะกรรมการวิจัยแห่งชาติ (วช.)	2 โครงการ	780,000
	รวม	8 โครงการ	1,672,410

โครงการวิจัยจากเงินรายได้คณะแพทยศาสตร์ จำนวน 6 โครงการ

ลำดับ	ผลงาน	หัวหน้าโครงการวิจัย	ผู้ร่วมวิจัย	งบประมาณ
1	ลักษณะผิดปกติของภาพรังสีทรวงอกของผู้ป่วยเด็กโรคติดเชื้อทางเดินหายใจส่วนล่างจากเชื้อไวรัส RSV และ Influenza ในโรงพยาบาลมหาวิทยาลัยบูรพา	พญ.ลานทิพย์ สิทธิรัตน์	พญ.ศรสุภา ลิ้มเจริญ นพ.วราวุฒิ เกรียงบุรพา	29,150
2	ผลกระทบของรูตติคหมุดบนต่อกระดูกต้นขาคนไทยภายหลังการใส่ข้อเข่าเทียม	นพ.กิตติ อรุณจรัสธรรม	ผศ.ดร.ปัญญา อรุณจรัสธรรม น.ส. ชมพูนุท สมด้ว	55,000
3	ภาวะขาดวิตามินดีและกลุ่มอาการเมตาบอลิก ในผู้ป่วยที่มารับบริการ ณ โรงพยาบาลมหาวิทยาลัยบูรพา	พญ.รัชนีพร ชื่นสุวรรณ	พญ.ศรสุภา ลิ้มเจริญ นพ.พญ.เพ็ชรงาม ไชยวานิช ผศ.นพ.สมชาย ยงศิริ นพ.ประพันธ์ บูรณบุรี เดชพญ.ระวีวรรณ วิฑูรย์	313,500
4	ผลของการควบคุมความเจ็บปวด หลังการผ่าตัดเปลี่ยนข้อเข่าเทียมเปรียบเทียบระหว่างการฉีดยาระงับปวดบริเวณ adductor canal และการฉีดยาระงับปวดบริเวณข้อเข่า	นพ.ธนศักดิ์ ยะคำป้อ	นพ. กฤติน กิตติกรชัยชาญ นพ.วิมานะ ภัคธีธนากุล นพ.อดิเทพ สันติโชติวงศ์ ภญ.จิตติรัตน์ ตาปวง ภญ. ประภาวดี แซ่ลิ้ม	128,150

5	การพัฒนาต้นแบบระบบบันทึกข้อมูลการวิเคราะห์ต้นทุนต่อหน่วยการบริการทางการแพทย์ โรงพยาบาลมหาวิทยาลัยบูรพา	นฤตย์ คุ่มยา	พงศกร พิบูลย์ บุญพร้อม ปัญญาใส	83,050
6	การออกแบบนำร่องแม่พิมพ์ขึ้นรูปซีเมนต์ใส่ทดแทนข้อเข่าเทียมในผู้ป่วยติดข้อเข่าหลังผ่าตัดเปลี่ยนข้อเข่าเทียมโดยใช้โปรแกรมคอมพิวเตอร์ช่วยออกแบบ	นพ.พร้อมพงศ์ อนุชิต ชาญชัย	นพ.กิตติ อรุณจรัสธรรม ผศ.ดร.ปัญญา อรุณจรัส ธรรม นส.ชมพูนุท สมตัว	283,560

โครงการวิจัยจากงบประมาณเงินแผ่นดิน จำนวน 2 โครงการ

ลำดับ	ผลงาน	หัวหน้าโครงการวิจัย	ผู้ร่วมวิจัย	งบประมาณ
1	เครื่องมือป้องกันทารกพลัดหล่นในการฝึกหัดทำคลอดปกติสำหรับนิสิตแพทย์และพยาบาล	ผศ.นพ.กิตติ กรุงไกร เพชร	ดร.มณฑนา รังสิโยภาส นิสกร กรุงไกรเพชร	334,000
2	บทบาทของยีน SLC47A1 rs2289669 G > A variants ต่อการเกิดภาวะเลือดเป็นกรดจากการใช้ยา metformin ในผู้ป่วยเบาหวานชนิดที่ 2 ในประเทศไทย	พญ.เพ็ชรงาม ไชยวานิช	ผศ นพ. สมชาย ยงศิริ พญ.ระวีวรรณ วิฑูรย์ นพ.ประพันธ์ บูรณบุรีเดช นพ.ตระการ ไชยวานิช นพ. โอบจุฬ ตราชู	446,000

บทความวิจัยหรือบทความวิชาการที่ได้รับการตีพิมพ์เผยแพร่ในวารสารระดับนานาชาติ

ลำดับ	ชื่อเจ้าของผลงาน	ชื่อผลงาน	ชื่อวารสารที่ตีพิมพ์/ปีที่พิมพ์/ฉบับที่พิมพ์/ วันเดือนปี/หน้าที่พิมพ์
1	Sornsupha Limchareon , Nattawat Asawworarit , Wethaka Klinwichit, Pakaphun Dinchuthai.	Development of the ultrasonography learning model for undergraduate medical students: A case study of the Faculty of Medicine, Burapha University.	Journal of the Chinese Medical Association. 79 (2016) p.445-449.
2	Nattapol Tammachote, , Supakit Kanitnate, Thanasak Yakumpor, and Phonthakorn Panichkul	Intra-Articular, Single-Shot Hylan G-F 20 Hyaluronic Acid Injection Compared with Corticosteroid in Knee Osteoarthritis A Double-Blind, Randomized Controlled Trial.	Bone Joint Surg Am. 2016; 98:885-92 d http://dx.doi.org/10.2106/JBJS.15.00544

บทความวิจัยหรือบทความวิชาการฉบับสมบูรณ์

ที่ได้รับการตีพิมพ์เผยแพร่ในรายงานสืบเนื่องจากการประชุมวิชาการระดับนานาชาติ

ลำดับ	ชื่อเจ้าของผลงาน	ชื่อผลงาน	ชื่อวารสารที่ตีพิมพ์/ปีที่พิมพ์/ ฉบับที่พิมพ์/วันเดือนปี/หน้าที่ พิมพ์
1	Chanatkarn Angsutanasombat, Chompunut Somtua, Kitti Aroonjarattham and Panya Aroonjarattham.	The Comparison of Pin-track Hole Effect on Normal and Varus Femoral Bone.	The 6 th TSME International Conference on Mechanical Engineering 16-18 December 2015.
2	Supagorn Ritddech, Promtpong Anuchitchanchai, Kitti Aroonjarattham, Chompunut Somtua and Panya Aroonjarattham.	The pedicle screw parameters inserted cervical spine affect stress transfer parameter (STP)	The 7 th TSME International Conference on Mechanical Engineering 13-16 December 2016. Chaingmai Thailand.
3	Chotpsit Pojawanit, Promtpong Anuchitchanchai, Kitti Aroonjarattham, Chompunut Somtua and Panya Aroonjarattham	Evaluation of stress Transfer parameter form pedicle screw parameter by artificial neural network.	The 7 th TSME International Conference on Mechanical Engineering 13-16 December 2016. Chaingmai Thailand.
4	Yanin Ruangritsak, Promtpong Anuchitchanchai Kitti Aroonjarattham, Chompunut Somtua and Panya Aroonjarattham.	The strain distribution on varus knee corrected by close wedge high tibial osteotomy technique versus total knee replacement.	The 7 th TSME International Conference on Mechanical Engineering 13-16 December 2016. Chaingmai Thailand.
5	Sansana Dhubkaen, Kitti Aroonjarattham, Promtpong Anuchitchanchai, Chompunut Somtua and Panya Aroonjarattham.	The stress distribution on pedicle screw fixation system inserted cervical spine.	The 7 th TSME International Conference on Mechanical Engineering 13-16 December 2016. Chaingmai Thailand.

6	Anuphong Nantananurung, Promtpong Anuchitchanchai, Kitti Aroonjarattham, Chompunut Somtua and Panya Aroonjarattham.	Design of cement articulating spacer silicone mold from rapid prototype model.	The 7 th TSME International Conference on Mechanical Engineering 13-16 December 2016. Chaingmai Thailand.
---	---	--	---

บทความวิจัยหรือบทความวิชาการที่ได้รับการตีพิมพ์เผยแพร่ในวารสารระดับชาติ

ลำดับ	ชื่อเจ้าของผลงาน	ชื่อผลงาน	ชื่อวารสารที่ตีพิมพ์/ปีที่พิมพ์/ฉบับที่พิมพ์/วันเดือนปี/หน้าที่พิมพ์
1	เวธกา กลิ่นวิชิต, ยุวดี รอดจาก ภัย และคณิงนิจ อุลีมาศ	การวิเคราะห์ห่อถักงานวิจัยผู้สูงอายุใน ภาคตะวันออกของประเทศไทย	วารสารการพยาบาลและการศึกษา ปีที่ 9 เล่มที่ 2 เมษายน – มิถุนายน 2559 หน้า 1 - 24
2	ทวีลาภ ตันสวัสดิ์ และ สุกัญญา ยิ้มไย	อินเทอร์เน็ตและผลกระทบต่อสุขภาพ ของนิสิต	วารสารโรงพยาบาลชลบุรี. ปีที่ 41 ฉบับที่ 1 มกราคม-เมษายน 2559 หน้า 39 - 46

ผลงานวิจัยที่ได้รับการเผยแพร่ในที่ประชุมวิชาการระดับชาติ

ลำดับ	ชื่อเจ้าของผลงาน	ชื่อผลงาน	รูปแบบ การนำเสนอ	ชื่องาน/สถานที่/วันเดือนปี การจัดประชุม
1	ดร.เวธกา กลิ่นวิชิต ผศ.นพ.พิสิษฐ์ พิริยาพรรณ นางสาวคณิงนิจ อุลีมาศ	แผนงานวิจัยการพัฒนา เมืองผู้สูงอายุแสนสุข ปีที่ 1 - 2	โปสเตอร์	มหกรรมงานวิจัยแห่งชาติ 2559 (Thailand Research Expo 2016) วันที่ 17 - 21 สิงหาคม 2559 ณ โรงแรมเซ็นทาราแกรน และบางกอกคอนเวนชันเซ็นเตอร์ เซ็นทรัลเวิลด์ กรุงเทพฯ
2	อาจารย์ที่ปรึกษา ผศ.ดร.นรรัตน์ วัฒนมงคล อ.นพ.ปราการ ทัดติยกุล ผู้ประดิษฐ์ นายณัฏกร เกษมสำราญ นายณัฐพล ไชยมาก นายเวียงชัย คาระมาตย์	ชุดโคมไฟแอลอีดีกำลังสูง แบบพกพาสำหรับ แก้ภาวะตัวเหลืองใน ทารกแรกเกิด	โปสเตอร์	มหกรรมงานวิจัยแห่งชาติ 2559 (Thailand Research Expo 2016) วันที่ 17 - 21 สิงหาคม 2559 ณ โรงแรมเซ็นทาราแกรน และบางกอกคอนเวนชันเซ็นเตอร์ เซ็นทรัลเวิลด์ กรุงเทพฯ

ผลงานวิจัยที่ได้รับการเผยแพร่ในที่ประชุมวิชาการระดับนานาชาติในต่างประเทศ

ลำดับ	ชื่อเจ้าของผลงาน	ชื่อผลงาน	รูปแบบการนำเสนอ	ชื่องาน/สถานที่/ วันเดือนปี การจัดประชุม
1	พญ.ระวีวรรณ วิฑูรย์	Efficacy of Triple Diuretic Treatment in CAPD Patients, A Randomized Controlled Trial	Poster Presentation	16 th International Society for peritoneal dialysis (ISPD2016), Melbourne convention and exhibition centre, 27 Feb-1 Mar 2016
2	ผศ.พญ.ลักษณาพร กรุ่งไกรเพชร	Comparison of Visual Acuity Outcome and Complication after Phacoemulsification between Diabetic and Non-Diabetic Patients at Burapha University Hospital, Chonburi Thailand	Poster Presentation	ICOO 2016 : 18 th International Conference on Ophthalmology and Optometry, February 25-26, 2016 London, United Kingdom
3	พญ.อลิสรา วงศ์สุทธิเลิศ	The relationship between bone parameters and low skeletal muscle mass in postmenopausal woman	Poster Presentation	WCO-IOF-ESCEO World congress on Osteoporosis, Osteoarthritis and musculoskeletal diseases, April 14-17 Malaga, Spain 2016
4	ผศ.นพ.กิตติ กรุ่งไกรเพชร	Development of Computer Assisted Instruction (CAI) Entitled Sex-Education in Early Secondary School Students of Piboonbumpen Demonstration School of Burapha University	Poster Presentation	14 th ESC congress/2 nd Global ESC Conference, Basel, Switzerland 4-7 May 2016

5	พญ.ศรสุภา ลิ้มเจริญ	Accuracy of Appendiceal Ultrasound: Influence of Radiologist's experience and Time of Day	Oral Presentation	Ultrasonic Week 2016, The Kyoto International Conference Hall and ground Prince Hotel Kyoto 27 - 29 May 2016
6	นพ.กิตติ อรุณจรัสธรรม	The Evaluation of Stress Distribute on Pedicle Screw System Fixed Cervical Spine by Finite Element Analysis	Oral Presentation	On behalf of the Conference Organizing Committee of ICEAS 2016, 08 - 10 June 2016, Hong Kong
7	นพ.กิตติ อรุณจรัสธรรม	The Effect of Pedicle Screw Parameters to Bending and Pullout Strength by Artificial Neural Network	Oral Presentation	On behalf of the Conference Organizing Committee of ICEAS 2016, 08 - 10 June 2016, Hong Kong
8	นพ.พร้อมพงศ์ อนุชิต ชาญชัย	The Effect of Pin-track Hole on Varus Femoral Bone Varied Modulus of Elasticity	Oral Presentation	On behalf of the Conference Organizing Committee of ICEAS 2016, 08 - 10 June 2016, Hong Kong
9	นพ.พร้อมพงศ์ อนุชิต ชาญชัย	Computer Aided Design for Cement Articulating Spacer Mold to Re-implant in Infected Total Knee Arthroplasty	Oral Presentation	On behalf of the Conference Organizing Committee of ICEAS 2016, 08 - 10 June 2016, Hong Kong

10	ดร.เวธกา กลิ่นวิชิต	Assessment of health perceptopn, health care ability and social support for elderly in health care leaders of family and community; Chonburi, Thailand	Poster presentation	IFA 13 th Global Conference on Ageing: Disasters in an Ageing wold, Brisbane, Australia, 21-23 June 2016
11	พญ.ศรสุภา ลิ้มเจริญ	Development of the experience of ultrasonography learning model for undergraduate medical student: a case study of the faculty of medicine, Burapha University	Poster Presentation	AMEE 2016 An International Association for Medical Education, Centre de Convencions Internacional de Barcelona 27th - 31st August 2016

● **ด้านการบริการวิชาการ**

* **การอบรมผู้นำด้านการบริหารโรงพยาบาลโรงเรียนแพทย์ หลักสูตร “Leadership for medical school hospital administrator” รุ่นที่ 3**

คณะแพทยศาสตร์ มหาวิทยาลัยบูรพา มหาวิทยาลัยศรีนครินทรวิโรฒ และกลุ่มสถาบันแพทยศาสตร์แห่งประเทศไทย (กสพท.) ได้ร่วมมือกับ Faculty of Medicine, University of South Florida, Tampa, FL, USA ซึ่งเป็นมหาวิทยาลัยชั้นนำและมีความเชี่ยวชาญด้านการจัดหลักสูตรทางการแพทย์ผู้บริหาร และผู้จัดทำนโยบายทางการแพทย์ให้กับหลายประเทศ ได้จัดตั้งหลักสูตรนี้เพื่อพัฒนาให้ตรงกับบริบทของประเทศไทย การจัดออกแบบหลักสูตรให้ตรงตามความต้องการของผู้เรียนเป็นหลัก โดยมีวัตถุประสงค์ดังนี้

1. เพื่อให้ผู้เข้ารับการศึกษามีความรู้ความสามารถพัฒนาศักยภาพด้านผู้นำและยกระดับมาตรฐานผู้บริหารโรงพยาบาลโรงเรียนแพทย์เพื่อเตรียมความพร้อมสู่สากล
2. เพื่อให้ผู้เข้ารับการศึกษามีทักษะการบริหารจัดการโรงพยาบาล
3. เพื่อให้ผู้เข้ารับการศึกษามีสมรรถนะที่จำเป็นต่อการแสดงบทบาทภาวะผู้นำในการพัฒนาโรงพยาบาล

โดยประโยชน์ของการจัดตั้งโครงการคือ แพทย์ผู้เข้ารับการอบรมมีความรู้ความสามารถทักษะและสมรรถนะการเป็นผู้นำด้านการบริหารโรงพยาบาลโรงเรียนแพทย์และเป็นการส่งเสริมความร่วมมือทางด้านวิชาการระหว่างคณะแพทยศาสตร์ มหาวิทยาลัยบูรพา, มหาวิทยาลัยศรีนครินทรวิโรฒ และกลุ่มสถาบันแพทยศาสตร์แห่งประเทศไทย (กสพท), Faculty of Medicine, University of South Florida, Tampa, FL, USA มีระยะเวลาการดำเนินงาน 4 สัปดาห์ ตั้งแต่วันที่ 30 ตุลาคม - วันที่ 22 พฤศจิกายน พ.ศ. 2558 ทั้งนี้ ได้มีผู้เข้าร่วมอบรมจำนวนทั้งสิ้น 8 คน



* โครงการอบรมหลักสูตร “อาชีวเวชศาสตร์พื้นฐานสำหรับแพทย์” รุ่นที่ 5

โครงการอบรมหลักสูตร “อาชีวเวชศาสตร์พื้นฐานสำหรับแพทย์” รุ่นที่ 5 จัดขึ้นโดยมีวัตถุประสงค์ เพื่อให้แพทย์ผู้เข้าอบรมมีความรู้ ความเข้าใจ ในหลักการแนวคิดเกี่ยวกับอาชีวเวชศาสตร์ สามารถวิเคราะห์ ปัจจัยเสี่ยงที่เกี่ยวข้องกับการเจ็บป่วยและการบาดเจ็บจากการทำงาน ประเมินปัญหาสุขภาพ วางแผนติดตามผล การดูแล พัฒนาแนวปฏิบัติทางการแพทย์และคุณภาพการดูแลสุขภาพของผู้ประกอบอาชีพได้ โดยมีหลักสูตร การอบรมโครงสร้างหลักสูตรประกอบด้วย 4 ชุดวิชา (modules) ได้แก่

ชุดวิชาที่ 1 (Module I) พื้นฐานอาชีวเวชกรรม : คนกับงานและสิ่งแวดล้อม

ชุดวิชาที่ 2 (Module II) โรคและการบาดเจ็บจากการทำงาน

ชุดวิชาที่ 3 (Module III) กฎหมายที่เกี่ยวข้องกับโรคและการบาดเจ็บจากการทำงาน

ชุดวิชาที่ 4 (Module IV) ระบบสุขภาพและการบริการอาชีวอนามัย

(เพิ่มเติมเนื้อหาเรื่องการประเมินความสูญเสีย 3 วัน ณ โรงแรมกรุงเทพฯ และการอ่านฟิล์มโรคปอด นิวโมโคโคนิโอซิสตามมาตรฐานองค์การแรงงานระหว่างประเทศ ณ สถาบันโรคทรวงอก) หลักสูตรผ่านการ รับรองจากสมาคมโรคจากการประกอบอาชีพและสิ่งแวดล้อมแห่งประเทศไทย



*** โครงการประชุมวิชาการระดับชาติ “วิชาการแพทย์บูรพา” คณะแพทยศาสตร์ มหาวิทยาลัยบูรพา ครั้งที่ 3 ประจำปี พ.ศ. 2559**

ฝ่ายวิชาการและวิจัย คณะแพทยศาสตร์ มหาวิทยาลัยบูรพา ร่วมกับ ศูนย์แพทยศาสตรศึกษาชั้นคลินิก โรงพยาบาลสมเด็จพระบรมราชเทวี ณ ศรีราชา สภาอากาศไทย ศูนย์แพทยศาสตรศึกษาชั้นคลินิก โรงพยาบาลเจ้าพระยาอภัยภูเบศร ปราจีนบุรี เทศบาลเมืองแสนสุข จังหวัดชลบุรี จัดการประชุมวิชาการ “วิชาการแพทย์บูรพา” ครั้งที่ 3 ประจำปี 2559 ภายใต้แนวคิด “การเรียนรู้สู่ความเปลี่ยนแปลงในสังคมไร้พรมแดน” ระหว่างวันที่ 1 - 2 กันยายน พ.ศ. 2559 ณ หอประชุม ชั้น 6 อาคารสมเด็จพระเทพรัตนราชสุดาฯ คณะแพทยศาสตร์ มหาวิทยาลัยบูรพาการจัดประชุมวิชาการในครั้งนี้มีวัตถุประสงค์เพื่อส่งเสริม สนับสนุนให้บุคลากรคณะแพทยศาสตร์ คณาจารย์ นักวิชาการ นักวิจัย สหสาขาวิชาชีพ นิสิต หน่วยงานภาครัฐและเอกชน รวมทั้งบุคคลทั่วไปมีโอกาสแลกเปลี่ยนประสบการณ์ ความคิดเห็น อันนำไปสู่การผลิตผลงานทางวิชาการ โดยจัดรูปแบบการประชุมวิชาการเป็นการบรรยายพิเศษ การเสวนาทางวิชาการ การประกวดนำเสนอผลงานแบบบรรยาย และแบบโปสเตอร์



● **ด้านความรับผิดชอบต่อสังคม**

คณะแพทยศาสตร์มีโรงพยาบาลมหาวิทยาลัยบูรพาเป็นหน่วยงานหลักในด้านความรับผิดชอบต่อสังคม ทั้งด้านการรักษาพยาบาล การให้ความรู้ทางสุขภาพแก่ชุมชน โดยบุคลากรที่มีความเชี่ยวชาญเฉพาะทาง เช่น แพทย์ พยาบาล เภสัชกร เป็นต้นโดยปฏิบัติตามกฎระเบียบของหน่วยงานที่เกี่ยวข้องหลายภาคส่วน เช่น ของมหาวิทยาลัยบูรพา กรมบัญชีกลาง สำนักงานประกันสังคม บริษัทประกันชีวิต เป็นต้น ซึ่งมีงบประมาณสนับสนุนต่อเนื่อง โดยการกำกับดูแลของคณะกรรมการประจำคณะแพทยศาสตร์มีการบูรณาการงานบริการทางวิชาการแก่สังคมกับการเรียนการสอนนิสิตคณะแพทยศาสตร์ ตั้งแต่ชั้นปรีคลินิก ในรายวิชาเวชศาสตร์ครอบครัวและชุมชน ส่วนในชั้นคลินิกเกือบทุกรายวิชา มีการบูรณาการทางวิชาการแก่สังคมกับการเรียนการสอนแทบทั้งสิ้นรวมทั้งโรงพยาบาลมหาวิทยาลัยบูรพาเป็นแหล่งฝึกปฏิบัติงานด้านวิทยาศาสตร์สุขภาพให้กับคณะแพทยศาสตร์ และคณะอื่นเช่น คณะพยาบาลศาสตร์ คณะสาธารณสุขศาสตร์ คณะวิทยาศาสตร์การกีฬา ซึ่งมีการนำบุคลากรที่มีความเชี่ยวชาญอบรมเรื่องการจัดการเรียนการสอนและแต่งตั้งเป็นครูคลินิกประจำทุกหน่วยงานเพื่อให้สามารถรองรับการฝึกปฏิบัติงานของนิสิตนักศึกษาแต่ละสาขาวิชาได้ โดยเน้นการบูรณาการความรู้ภาคทฤษฎีของผู้เรียนเข้ากับภาคปฏิบัติตามสถานการณ์จริงของผู้เรียนเพื่อให้ผู้เรียนเกิดทักษะความรู้ความเข้าใจและสามารถนำไปใช้งานได้จริง

คณะแพทยศาสตร์ ได้จัดให้มีการเรียนการสอนรายวิชาเวชศาสตร์ครอบครัวและชุมชนนั้น นอกเหนือจากการศึกษาเนื้อหาและฝึกปฏิบัติในชั้นเรียนจนครบถ้วนแล้ว ผู้เรียนยังมีความจำเป็นต้องฝึกปฏิบัติการภาคสนามในหน่วยพื้นที่บริการสาธารณสุขจริง เพื่อศึกษาการปฏิบัติงานในสถานที่จริง วิเคราะห์โครงสร้างและองค์ประกอบของครอบครัว อีกทั้งเป็นการสร้างความสัมพันธ์อันดีกับชุมชนจากการสำรวจชุมชน โดยได้จัดโครงการด้านความรับผิดชอบต่อสังคม จากเงินรับฝากเงินแผ่นดิน แผนงานจัดการศึกษาด้านวิทยาศาสตร์สุขภาพ กองทุนทั่วไป คณะแพทยศาสตร์ เงินรับฝากเงินแผ่นดิน ค่าใช้จ่ายในการจัดการเรียนการสอนนักศึกษาแพทย์ 2 โครงการ จำนวนเงิน 64,600 บาท

ตารางรายละเอียดโครงการบริการวิชาการแก่สังคมจากเงินรายได้มหาวิทยาลัย

ลำดับ	ชื่อโครงการ	ผู้รับผิดชอบ	งบประมาณ (บาท)
1	โครงการออกหน่วยพื้นที่บริการสาธารณสุขจำนวน 12 ครั้ง	งานแพทยศาสตร์ศึกษา	48,600
2	โครงการให้ความรู้ และดูแลสุขภาพแก่ชุมชน 2 โครงการ	งานแพทยศาสตร์ศึกษา	16,000



โรงพยาบาลมหาวิทยาลัยบูรพา คณะแพทยศาสตร์ ซึ่งเป็นหน่วยงานหนึ่ง ที่ได้มีการจัดกิจกรรมที่มีส่วนร่วมและความรับผิดชอบต่อสังคมที่หลากหลาย ทั้งนี้นำเสนอเพียงส่วนหนึ่งที่เป็นกิจกรรมเด่นทั้งสิ้น 7 โครงการ

1. โครงการส่งเสริมสุขภาพกลุ่มแม่และเด็กและชมรมสายใยรักแห่งครอบครัว

งบประมาณเงินรับฝากเงินรายได้บัตรประกันสุขภาพถ้วนหน้าประจำปีงบประมาณ พ.ศ. 2559 หน่วยงานที่รับผิดชอบ แผนกเวชศาสตร์ชุมชนฯ ฝ่ายบริการการพยาบาล โรงพยาบาลมหาวิทยาลัยบูรพา คณะแพทยศาสตร์

โครงการส่งเสริมสุขภาพกลุ่มแม่และเด็กและชมรมสายใยรักแห่งครอบครัวได้ดำเนินงานเพื่อพัฒนาโครงการสายใยรักแห่งครอบครัวเพื่อเน้นการดูแลเด็กทารกตั้งแต่อยู่ในครรภ์มารดา ในระยะตั้งครรภ์ คลอด หลังคลอด และการเลี้ยงดูบุตรแรกเกิดถึง 5 ปี โดยให้ชุมชนมีส่วนร่วมการพัฒนาคุณภาพบริการงานอนามัยแม่และเด็ก เพื่อมุ่งหวังให้เด็กเจริญเติบโตและมีพัฒนาการที่สมวัยต่อไป

การดำเนินกิจกรรมตลอดปีงบประมาณ พ.ศ. 2559 ซึ่งเป็นกิจกรรมให้ความรู้หญิงตั้งครรภ์และคลินิกเด็กดีตามเกณฑ์โรงเรียนพ่อแม่ โดยให้ความรู้หญิงตั้งครรภ์ทุกวันพุธ/ศุกร์ และคลินิกเด็กดี ทุกวันพฤหัสบดี และดำเนินการจัดกิจกรรมชมรมสายใยรักแห่งครอบครัวจัดขึ้น 2 เดือน 1 ครั้ง ทุกวันพฤหัสบดีที่ 3 ของเดือน ซึ่งมีเนื้อหาการจัดกิจกรรมดังต่อไปนี้

- ครั้งที่ 1 กิจกรรมนิทานเสริมพัฒนาการลูกรัก
- ครั้งที่ 2 กิจกรรมอาหารสำหรับลูกน้อย
- ครั้งที่ 3 กิจกรรมการดูแลสุขภาพช่องปากและฟันเด็ก
- ครั้งที่ 4 กิจกรรมศิลปะกับลูกน้อย
- ครั้งที่ 5 กิจกรรมประกวดความสามารถเด็ก

ซึ่งกิจกรรมที่จัดทำขึ้นทำให้ผู้ปกครองเด็กได้มีความรู้ มีทักษะในการเสริมสร้างจินตนาการและพัฒนาการลูกได้ อีกทั้งยังเพิ่มทักษะให้กับบุคลากรผู้ให้บริการงานด้านอนามัยแม่และเด็กได้แลกเปลี่ยนเรียนรู้เพื่อจัดบริการให้ได้มาตรฐานโรงพยาบาลสายใยรักแห่งครอบครัว



2. โครงการปรับเปลี่ยนพฤติกรรมสุขภาพด้วยหลัก 3 อ. (ลดพุง ปราศจากโรค ลดบริโภคหวาน มัน เค็ม)

โครงการปรับเปลี่ยนพฤติกรรมสุขภาพด้วยหลัก 3 อ. (ลดพุง ปราศจากโรค ลดบริโภคหวาน มัน เค็ม) เป็นโครงการที่เน้นการปรับเปลี่ยนพฤติกรรมสุขภาพในกลุ่มนิสิตมหาวิทยาลัยบูรพา หลังจากการดำเนินการคัดกรองสุขภาพในกลุ่มเสี่ยงประชาชนในพื้นที่มหาวิทยาลัยบูรพาที่มีอายุ 15 ขึ้นไป มีภาวะสุขภาพที่เสี่ยงต่อการเกิดโรคเรื้อรัง ซึ่งกลุ่มเสี่ยงที่สำรวจพบหากไม่ได้รับการปรับเปลี่ยนพฤติกรรมสุขภาพ การตระหนักรับรู้โทษวิธีการแก้ไขและแนวทางการป้องกันโรคก็จะส่งผลให้มีโอกาสเป็นผู้ป่วยโรคเรื้อรังได้ แผนกเวชศาสตร์ชุมชนฯ ได้เล็งเห็นความสำคัญและตระหนักถึงภาวะสุขภาพของประชาชนในกลุ่มดังกล่าวจึงได้จัดทำโครงการปรับเปลี่ยนพฤติกรรมสุขภาพด้วยหลัก 3 อ. (ลดพุง ปราศจากโรค ลดบริโภคหวาน มัน เค็ม) โดยมี นางสาวศรีสกุล สุวรรณรัตน์ ตำแหน่งนักสุขศึกษา เป็นผู้รับผิดชอบโครงการ ซึ่งกิจกรรมดังกล่าวมีการจัดต่อเนื่องเป็นระยะเวลา 3 เดือน รับการฝึกอบรม 2 วัน คือ วันที่ 19 - 20 มีนาคม พ.ศ. 2559 โดยเนื้อหาเน้นการปรับเปลี่ยนพฤติกรรมสุขภาพในเรื่องอาหาร อารมณ์ และการออกกำลังกาย โดยได้รับเกียรติจากแพทย์หญิง ผกาพรรณ ดินชูไท อาจารย์แพทย์สาขาอายุรกรรม ดร.สุกัญญา เจริญวัฒน์ อาจารย์เดชา นพพงศ์ อาจารย์คณะวิทยาศาสตร์การกีฬา มหาวิทยาลัยบูรพา และทีมเทรนเนอร์จากฟิตเนสโดมสามขวัญ และมีการติดตามผลการปรับเปลี่ยนพฤติกรรมในทุกเดือนตลอดระยะเวลา 3 เดือน



3. งานคุ้มครองผู้บริโภคแผนกเวชศาสตร์ชุมชน จัดกิจกรรมสัปดาห์อาหารปลอดภัย

เมื่อวันที่ 14 - 18 มีนาคม พ.ศ. 2559 เวลา 11.00 - 13.00 น. สถานที่ ห้องอาหาร โรงพยาบาลมหาวิทยาลัยบูรพา ในกิจกรรมมีน้ำพริกผักสด ผักลวก ให้ลองทานฟรีทุกวันเพื่อกระตุ้นการบริโภคอาหารเพื่อสุขภาพ มีการส่งคำขวัญชิงรางวัล มีการบรรยาย ในหัวข้อ ข้าวกล้องข้าวไรซ์เบอร์รี่ ดีต่อสุขภาพอย่างไร ผักปลอดสารพิษ คุณเลือก คุณล้างอย่างไร ภัยร้ายจากกล่องโฟม การเก็บยา เครื่องสำอางที่ถูกต้อง เป็นต้น



4. โครงการส่งเสริมสุขภาพผู้สูงอายุ ปีงบประมาณ พ.ศ. 2559

ชมรมผู้สูงอายุโรงพยาบาลมหาวิทยาลัยบูรพาได้ก่อตั้งเมื่อวันที่ 5 มกราคม พ.ศ. 2548 รวมเป็นระยะเวลากว่า 11 ปี กิจกรรมจัดขึ้นตลอดทั้งปี โดยจัดทุกวันพุธแรกของทุกเดือน ปัจจุบันสมาชิกชมรมผู้สูงอายุ อยู่ในพื้นที่ตำบลแสนสุข และพื้นที่ใกล้เคียง ซึ่งมีจำนวน 318 คน โดยมีทีมเจ้าหน้าที่แผนกเวชศาสตร์ชุมชนฯ ทำหน้าที่ประสานงานเพื่อให้กิจกรรมดำเนินไปด้วยดี และทีมคณะกรรมการของชมรมฯ วัตถุประสงค์ในการก่อตั้งชมรมผู้สูงอายุเพื่อส่งเสริมคุณภาพชีวิตแบบองค์รวม ได้แก่ กาย จิต สังคม และจิตวิญญาณ โดยสมาชิกได้เข้ามามีบทบาทในการถ่ายทอดประสบการณ์ ความรู้ ความสามารถ เช่น ประดิษฐ์ดอกไม้ เย็บปักถักร้อย สันทนาการ การปรุงอาหาร ฯลฯ สร้างความมั่นใจ เพิ่มพัฒนาศกยภาพตนเองและเพื่อนสมาชิกชมรมท่านอื่นด้วย ทั้งนี้ได้สร้างความเข้มแข็งให้กับชมรม โดยสร้างแอปพลิเคชันไลน์ เพื่อส่งข้อมูลข่าวสารให้กับเพื่อนสมาชิกให้ทั่วถึงกัน



5. คลินิกวัยรุ่นโรงพยาบาลมหาวิทยาลัยบูรพา “คลินิกเพื่อนใจ วัยใส ม.บูรพา”

วัตถุประสงค์ เพื่อให้คำปรึกษาปัญหาสุขภาพวัยรุ่น เสริมสร้างทักษะการใช้ชีวิตของวัยรุ่นทั้งในระบบและนอกระบบการศึกษา จัดกิจกรรมเชิงรุกณรงค์เพื่อป้องกันและควบคุมโรคติดต่อทางเพศสัมพันธ์ ป้องกันการตั้งครรภ์ไม่พร้อม และสร้างเครือข่ายในการทำงานร่วมกับหน่วยงานภาครัฐ เอกชน มูลนิธิ เพื่อให้การช่วยเหลือวัยรุ่นและครอบครัว

คลินิกเริ่มเปิดให้บริการตั้งแต่ เดือนมกราคม พ.ศ. 2554 โดยทีมคณะกรรมการจากสาขาวิชาชีพ ผลงานการจัดบริการสุขภาพที่เป็นมิตรสำหรับวัยรุ่นและเยาวชน ผ่านเกณฑ์มาตรฐาน ของกระทรวงสาธารณสุข ได้รับเกียรติบัตร Youth Friendly Health Services Clinic Awards ตั้งแต่ปี 2556

ผลการจัดบริการ

- สนับสนุนสื่อสุขภาพวัยรุ่นเพื่อการเรียนการสอน ให้กับนักเรียน นิสิตและนักศึกษา
- สนับสนุนถุงยางอนามัย ฟรี เพื่อการศึกษา เพื่อการคุมกำเนิดและป้องกันโรค
- บริการให้คำปรึกษาด้านการคุมกำเนิดในวัยรุ่น
- บริการให้คำปรึกษาและตรวจคัดกรองเอชไอวี (เอ็ดส์) ร่วมกับคลินิกตะวัน ทุกช่วงบ่ายวันจันทร์-วันศุกร์ (เว้นวันอังคาร)
- อบรมแกนนำนิสิตในหอพักของมหาวิทยาลัยบูรพา ทุกปี
- จัดกิจกรรมรณรงค์ตามเทศกาลและกิจกรรมสำคัญของมหาวิทยาลัย ได้แก่ งานลอยกระทง งานรับน้องของหอพักและมหาวิทยาลัย ฯลฯ
- บริการเชิงรุกกิจกรรมเยี่ยมหอพักนิสิต ทุกวันจันทร์และวันอังคาร 17.00 – 19.00 น.
- สร้างเครือข่ายการทำงานร่วมกับสำนักอนามัยการเจริญพันธุ์ กรมอนามัย กระทรวงสาธารณสุข มูลนิธิ องค์กรเอกชน รวมถึงคลินิกวัยรุ่นทั่วประเทศ

เปิดบริการฟรี ติดต่อสอบถามได้ทางเฟสบุคเพจ “คลินิกเพื่อนใจ วัยใส ม.บูรพา”

เบอร์โทรศัพท์ 03-8390-324 ต่อ 1800 หรือ 08-7746-5317



6. โครงการคัดกรองความเสี่ยงประชากร พ.ศ. 2559

โรงพยาบาลมหาวิทยาลัยบูรพาได้จัดทำโครงการคัดกรองความเสี่ยงประชากร พ.ศ. 2559 โดยได้รับการสนับสนุนงบประมาณจากเทศบาลเมืองแสนสุข มีวัตถุประสงค์เพื่อคัดกรองโรคเบาหวาน ความดันโลหิตสูง โรคอ้วน ในนิสิต บุคลากรและประชาชนในพื้นที่มหาวิทยาลัยบูรพา เนื่องจากปัจจุบันภาวะอ้วนนำไปสู่โรคไม่ติดต่อเรื้อรัง หลายโรค อีกทั้งโรคเบาหวาน และความดันโลหิตสูง หากค้นพบตั้งแต่อยู่ในภาวะเสี่ยง และมีการปรับเปลี่ยนพฤติกรรมจะทำให้ลดโอกาสเสี่ยงต่อโรคได้ แผนกเวชศาสตร์ชุมชนจึงได้ดำเนินการคัดกรองเชิงรุกในชุมชนโดยตรวจวัดความดันโลหิต เจาะน้ำตาลปลายนิ้ว วัดรอบเอว ประเมินภาวะดัชนีมวลกาย บริเวณรอบๆสวนนันทนาการ ในหอพักนิสิตต่างๆภายในมหาวิทยาลัยบูรพา เมื่อพบผู้ที่เข้าเกณฑ์น้ำหนักเกินหรือมีภาวะอ้วน หรือกลุ่มเสี่ยงเบาหวาน หรือเสี่ยงความดันโลหิตสูง ได้ให้คำแนะนำการปรับเปลี่ยนพฤติกรรมสุขภาพตามหลัก 3 อ. คือ อาหาร ออกกำลังกาย และอารมณ์ หากสงสัยเป็นเบาหวาน หรือความดันโลหิตสูงแนะนำให้ตรวจซ้ำที่โรงพยาบาล ผลการดำเนินงานมีผู้เข้ารับการตรวจคัดกรองจำนวนมากทั้งนิสิต บุคลากรและประชาชนทั่วไปที่สนใจสุขภาพมาออกกำลังกายรอบ ๆ สวนนันทนาการ



7. โครงการอนามัยลูกรัก โรงเรียนสาธิต "พิบูลบำเพ็ญ" มหาวิทยาลัยบูรพา

โรงพยาบาลมหาวิทยาลัยบูรพา คณะแพทยศาสตร์ จัดโครงการอนามัยลูกรัก ตอน "โรงเรียนพ่อแม่ เมื่อลูกน้อยเข้าอนุบาล" ณ โรงเรียนสาธิต "พิบูลบำเพ็ญ" มหาวิทยาลัยบูรพา เมื่อวันศุกร์ที่ 22 กรกฎาคม พ.ศ. 2559 ตั้งแต่เวลา 13.00 – 16.00 น. จัดกิจกรรมแลกเปลี่ยนเรียนรู้เกี่ยวกับการสร้างเสริมสุขภาพ ในเด็กชั้นอนุบาล โดยบุคลากรทางด้านการแพทย์และสาธารณสุข โรงพยาบาลมหาวิทยาลัยบูรพา ร่วมกับนิสิตแพทย์ชั้นปีที่ 2 เป็นวิทยากรให้ความรู้แก่ผู้ปกครอง ซึ่งแบ่งฐานกิจกรรมเป็น 4 ฐานดังนี้ ฐานที่ 1 ป้องกันโรค ฐานที่ 2 สุขภาพช่องปาก ฟัน และโภชนาการ ฐานที่ 3 การส่งเสริมพัฒนาการและการจัดการกับปัญหาพฤติกรรม และ ฐานที่ 4 การป้องกันอุบัติเหตุ



- ด้านการบริการทางการแพทย์

คณะแพทยศาสตร์ มีโรงพยาบาลมหาวิทยาลัยบูรพา ขนาด 160 เตียง พื้นที่ใช้สอยรวมประมาณ 13,000 ตารางเมตร เป็นหน่วยบริการด้านการตรวจรักษาและเป็นสถานที่จัดการเรียนการสอน ในปีงบประมาณ พ.ศ. 2556 – 2559 มีจำนวนผู้ป่วยนอก และผู้ป่วยในที่เข้ามาใช้บริการเป็นจำนวนเพิ่มมากขึ้น ทุกปี ข้อมูลแสดงดังกราฟ

กราฟแสดงจำนวนผู้ป่วยนอกที่เข้ารับบริการในโรงพยาบาลมหาวิทยาลัยบูรพา
ปีงบประมาณ พ.ศ. 2556 – 2559

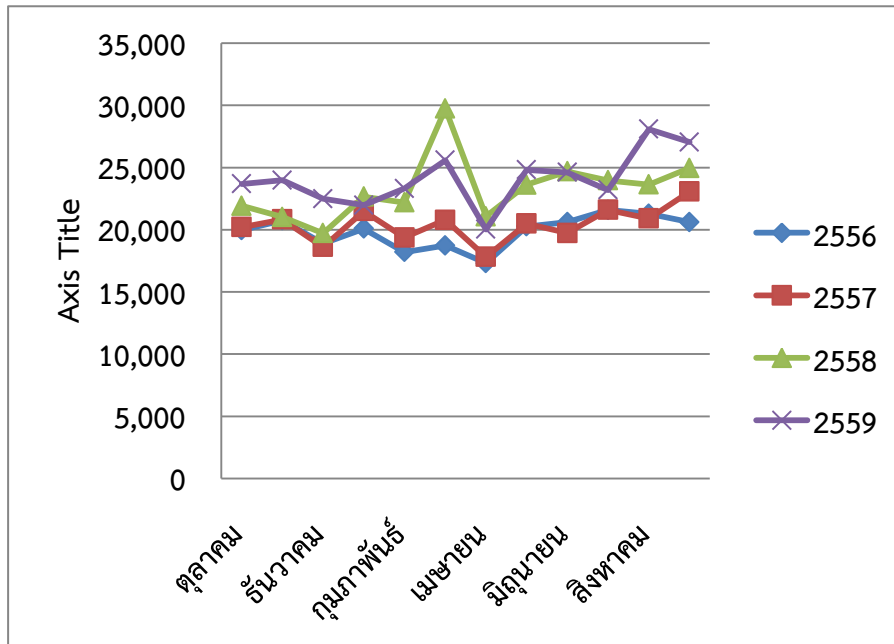

กราฟแสดงจำนวนผู้ป่วยในที่เข้ารับบริการในโรงพยาบาลมหาวิทยาลัยบูรพา
ปีงบประมาณ พ.ศ. 2556 – 2559

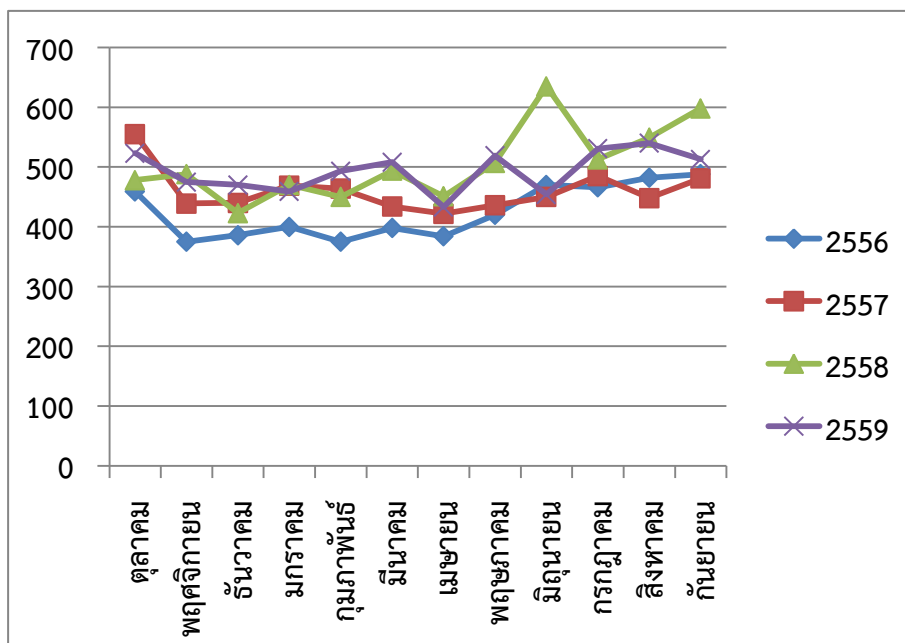

- **ด้านทำนุบำรุงศิลปะและวัฒนธรรม**

คณะแพทยศาสตร์ มหาวิทยาลัยบูรพา ดำเนินงานด้านการทำนุบำรุงศิลปะและวัฒนธรรมเน้นการบูรณาการกับการเรียนการสอน และกิจกรรมนิสิต โดยมีคณะกรรมการทำนุบำรุงศิลปะและวัฒนธรรม เป็นผู้รับผิดชอบการวางแผนดำเนินงานและประเมินผลการบูรณาการงานด้านทำนุบำรุงศิลปะและวัฒนธรรมกับการเรียนการสอนและกิจกรรมนิสิตในหลายวาระสำคัญทางประเพณีและวัฒนธรรมไทย

1. งานแข่งขันกีฬาพื้นบ้านระหว่างบุคลากร และงานเลี้ยงสังสรรค์ขึ้นปีใหม่

คณะกรรมการทำนุบำรุงศิลปวัฒนธรรม คณะแพทยศาสตร์ มหาวิทยาลัยบูรพา จัดโครงการการแข่งขันกีฬาพื้นบ้านระหว่างบุคลากร ประจำปี 2558 เมื่อพุธวันที่ 30 ธันวาคม พ.ศ. 2558 ณ ห้องประชุมชั้น 6 อาคารสมเด็จพระเทพรัตนราชสุดา โครงการการแข่งขันกีฬาในครั้งนี้จัดขึ้น เพื่อเป็นการสร้างความสามัคคี เพื่อเป็นการส่งเสริม และอนุรักษ์กีฬาพื้นบ้าน จัดกิจกรรมภายใต้แนวคิด “ACTIVE” ให้สอดคล้องกับค่านิยมองค์กร มุ่งผลสัมฤทธิ์ คิดพัฒนา ประชากร่วมใจ สร้างสรรค์งานใหม่ ใจอาสา มีจรรยาวิชาชีพ และจัดการประกวดกองเชียร์ ขบวนพาเหรดในรูปแบบของดอกชมพูพันธุ์ทิพย์ ซึ่งเป็นสัญลักษณ์ของโรงพยาบาล มหาวิทยาลัยบูรพา มีการแบ่งทีมเป็น LOVE (ความรัก) WARMTH (ความอบอุ่น) HARMONY (ความสามัคคี) และ STABILITY (ความมั่นคง) มีบุคลากรเข้าร่วมกิจกรรมเป็นจำนวนมาก



2. โครงการอบรมการพัฒนาองค์กร (OD) ประจำปี 2559

คณะแพทยศาสตร์ จัดโครงการอบรมการพัฒนาองค์กร (OD) ประจำปี 2559 เมื่อวันที่ 25 – 29 มกราคม พ.ศ. 2559 ภายใต้หัวข้อ“พัฒนาคนพัฒนางานบนพื้นฐาน TQA” คณะแพทยศาสตร์ ได้เล็งเห็นความสำคัญของการเปลี่ยนแปลงพฤติกรรมของบุคลากรทั่วทั้งองค์กรที่เน้นผลลัพธ์ระยะยาวอันจะเป็นประโยชน์ทั้งต่อตัวบุคลากร และคณะแพทยศาสตร์ ซึ่งกิจกรรมสำคัญที่เป็นส่วนช่วยขับเคลื่อนคณะแพทยศาสตร์ให้เป็นไปตามนโยบายและยุทธศาสตร์หลักขององค์กรอย่างมีศักยภาพสูงสุด คือการนำเกณฑ์รางวัลคุณภาพแห่งชาติ (TQA) เข้ามาปรับใช้ ส่งเสริม มาตรฐานและเกณฑ์สอดคล้องต่อบุคลากรทุกคนมีความรู้ความเข้าใจใน บทบาท หน้าที่ รวมถึงมีทัศนคติที่ดีต่อการร่วมพัฒนาคณะแพทยศาสตร์ นั้นเพราะบุคลากรคือกำลังสำคัญอย่างยิ่งในการผลักดันองค์กรไปสู่ความสำเร็จ



3. โครงการสืบสานประเพณีสงกรานต์ “สงกรานต์รดน้ำดำหัว ขอพรผู้สูงอายุ”

คณะกรรมการทำนุบำรุงศิลปะและวัฒนธรรม โครงการสืบสานประเพณีสงกรานต์ “สงกรานต์รดน้ำดำหัว ขอพรผู้สูงอายุ” เมื่อวันอังคารที่ 12 เมษายน พ.ศ. 2559 ณ ลานชั้น 1 อาคารศรีนครินทร์ โรงพยาบาลมหาวิทยาลัยบูรพา โดยมีวัตถุประสงค์เพื่อเป็นการปลูกจิตสำนึกให้นิสิตแพทย์ และบุคลากรทุกท่านได้ตระหนักและเห็นความสำคัญของผู้สูงอายุ และการสืบสานอนุรักษ์ศิลปะวัฒนธรรมอันดีงามของไทย ภายในงานมีกิจกรรมรับน้ำพระพุทธมนต์ สงกรานต์รดน้ำดำหัวขอพรผู้สูงอายุ รับมอบเงินบริจาค การแสดงจากชมรมจิตอาสาโรงพยาบาลมหาวิทยาลัยบูรพา การแสดงจากบุรุษหลานบุคลากร การบรรเลงดนตรีไทยโดยชมรมข้าราชการบำนาญ และชวนชิมขนมไทย



กิจกรรมสำคัญ

พิธีเปิดอาคารสมเด็จพระเทพรัตนราชสุดา
และวางศิลาฤกษ์อาคารวิจัยทางการแพทย์
คณะแพทยศาสตร์ มหาวิทยาลัยบูรพา



พิธีพระราชทานปริญญาบัตร มหาวิทยาลัยบูรพา
ปีการศึกษา 2557 (บัณฑิตแพทย์ รุ่นที่ 3)



วันคล้ายวันสถาปนา
 14 ปี คณะแพทยศาสตร์
 และ 32 ปี โรงพยาบาลมหาวิทยาลัยบูรพา



คณะแพทยศาสตร์ มหาวิทยาลัยบูรพา เป็นเจ้าภาพ
 การประชุมเครือข่ายโรงพยาบาลกลุ่มสถาบันแพทยศาสตร์แห่งประเทศไทย (ครั้งที่ 56)



พิธีมอบสัมฤทธิบัตรบัณฑิตแพทย์ คณะแพทยศาสตร์ มหาวิทยาลัยบูรพา รุ่นที่ 4



งานปัจฉิมนิเทศ นิสิตหลักสูตรแพทยศาสตรบัณฑิต รุ่นที่ 4



คณะแพทยศาสตร์ มหาวิทยาลัยบูรพา
ศึกษาดูงานโรงพยาบาลเกาะสมุย ด้านเวชศาสตร์การเดินทางและท่องเที่ยว



งานบริหารงานกิจการนิสิต จัดโครงการ "เรียนรู้และอนุรักษ์พันธุ์เต่าทะเล"
ประจำปีการศึกษา 2559



พิธีลงนามบันทึกความร่วมมือโครงการศูนย์วิชาการด้านการบำบัดทดแทนไตประจำภูมิภาค



พิธีไหว้ครู คณะแพทยศาสตร์
ประจำปี 2559



รายนามคณะผู้จัดทำ

1. ผู้ช่วยศาสตราจารย์ นายแพทย์พิสิษฐ์ พิริยาพรรณ		ที่ปรึกษา
2. ผู้ช่วยศาสตราจารย์ นายแพทย์ทวีลาภ ตันสวัสดิ์		ที่ปรึกษา
3. ดร.เวชกา	กลีนวิจิต	ที่ปรึกษา
4. ดร.สรร	กลีนวิจิต	ประธานกรรมการ
5. นายนฤตย์	คัมยา	กรรมการ
6. นายพงศกร	พิบูลย์	กรรมการ
7. นางสาวพวงทอง	อินใจ	กรรมการ
8. นางสาวคณินิจ	อุสิมาศ	กรรมการ
9. นางสาวสมหญิง	ปุ่แก้ว	กรรมการ
10. นางสาวเบญจมาศ	อุสิมาศ	กรรมการ
11. นางสาวกัญญาณัช	ศรีนวล	กรรมการ
12. นางสาวสุวิมล	ชุนถนอม	กรรมการ
13. นางสาวบงกช	ศราทนานนท์	กรรมการ
14. นางสาวกัณหา	พรมาบุญ	กรรมการ
15. นางสาวนงนุช	สลัปศรี	กรรมการ
16. นางสาวอุมาพร	คงฤทธิ	กรรมการ
17. นายศักดิ์ชาย	มุกดาเสถียร	กรรมการ
18. นางสาวสุกัญญา	ยิ้มไย	กรรมการ
19. นางสาวสาวิตรี	แก้วมณี	กรรมการ
20. นางวลีพร	พิชาลี	กรรมการ
21. นางสาวศิยามล	สังข์ศิริ	กรรมการและเลขานุการ
21. นายณัฐวุฒิ	ไชยสิทธิ์	กรรมการและผู้ช่วยเลขานุการ

ประธานงาน และเรียบเรียงเนื้อหา

ดร.เวชกา กลีนวิจิต
นางสาวศิยามล สังข์ศิริ

ขอขอบคุณ

- สำนักงานคณบดี คณะแพทยศาสตร์ มหาวิทยาลัยบูรพา
- โรงพยาบาลมหาวิทยาลัยบูรพา คณะแพทยศาสตร์ มหาวิทยาลัยบูรพา